臺灣日日新報　夕刊
六月六日
夕刊定價一部貳錢
發行兼編輯人 [illegible]
臺北市榮町四丁目 [illegible]
東京支局　大阪支局　花蓮港支局　[illegible]

危い所で助かつた ムツソリニ首相の命

強烈な爆彈を抱いて暗殺計畫

日本の輸出に非ず

【ローマ五日發電通】三日午後イタリー首相官邸附近で擧動不審の男を警官が發見取調べの結果强い爆彈二箇と自動拳銃を所持して居り、ムツソリニ首相暗殺を企てた事を自白した、彼の名はフンジエロ・スバルデロツトと云ひスイスから來たと自供してゐる

生絲買上法案 徹宵して作製

農林省議を開いて 六日の臨時閣議に上程

【東京六日發電通】農林省は [illegible] 五日の臨時閣議で決定したので直ちに省議を開き [illegible] 六日の臨時閣議に [illegible] 生絲買上に關する法律案の立案に着手徹宵して成案を得た [illegible] する法律案の内容は [illegible] 政府は生絲の買上、 [illegible] する部を第一條に規定し [illegible] 先ず交付公債を發行してこれに充當する件を規定したものである

生絲處分の爲め 委員會を新設す

軍用に大量を流用か

【東京六日發電通】生絲買上案は [illegible] 從來の生絲消費の範圍を脱せざる樣新規用途を開拓して [illegible] 如き方法を講ずるとの [illegible] 農林 [illegible] 外に出さず、今後五ヶ年間に亙り新しい方策に處分する方針の下に [illegible] 買上生絲に關する委員會を新に設け、農林、大藏、陸、海、商工 [illegible] 各省、民間企業家 [illegible] 委員に任命し [illegible] 大藏省としては陸海軍の軍裝、天幕、 [illegible] 等の外、 [illegible] 會社にて研究中の [illegible] 地、カーテン、椅子張ひ、カーペツト等に流用する筈である

今後の蠶絲業 應急對策

農林省の方針

【東京六日發電通】今後の蠶絲業 [illegible]

公債は五年間 市場に出さぬ

高橋藏相は語る

【東京六日發電通】五月の臨時閣議後高橋藏相は語る [illegible] 損失關係に關しては [illegible] る三千萬圓と損失補償の二千三百萬圓と合せ五千三百萬圓に對する利子は既に七年度豫算中に繰入れてあるが、新に買上げる爲め交付する四千四百七十萬圓の交付公債に就いては本年度中は市價上公債を發行しないのだ [illegible] からこれが利子を繰入れる必要はない、公債は五年間市場に出さぬことになつて居り [illegible] 買上げ後に五ケ年以内に分割して [illegible]

規定以上の 損失負擔を承認

製絲家銀行家が協議

【東京六日發電通】農相官邸に於ける後藤農相と兒玉正金頭取、[illegible] 野中央蠶絲會頭、[illegible] 井五介氏との損失補償に關する協議會は午後七時より行はれ [illegible] 蠶絲の買上、製絲家、銀行家 [illegible] に於て今後提出法案に規定せる額（製絲家三千五百萬圓銀行家二百 [illegible]）六十五萬圓以上に利子 [illegible] 損失を負擔する事を承諾し、八時 [illegible] 後藤農相、兒玉正金頭取 [illegible]

新黨樹立 を傳へらるゝ 安達氏の心境

依然として靜觀だーと 容易に尻ツポを出さず

【東京六日發本社特電】昨年十二月民政黨脱黨以來の靜觀を破つて安達謙藏氏が新黨樹立を決意したと傳へられるが五日歸滔本社の記者に一日を靜養した安達氏を訪へば六ケ敷い話は一切御免だと手を振り乍ら左の如き問答をした

問 愈々新政黨樹立を決意されたと傳へられますが

答 そんなことはない、依然靜觀だ、我輩の心境に變化はない

問 この重大時局に當つて何時までも靜觀でもありますまい

答 いや、まだ當分は靜觀の必要がある、我輩の新黨組織などと云ふ噂は [illegible]

（寫眞は安達謙藏氏）

問 [illegible] 今後の政黨の行き方はどうでせ [illegible]

答 [illegible]

小山幹事長が 總裁ご會見

【東京六日發電通】民政黨小山幹事長は五日午前十一時大船村の若槻總裁を訪ひ、 [illegible] 政黨の新黨樹立運動等に付き [illegible] 意見を交換した

買上げ後 再檢査

劣等品は引下の交渉をする

【東京六日發電通】蠶絲生絲買上價格、公債發行に就いては左の如く決定した

一、買上價格は一俵四百五十五圓なるも買上後政府は格付の再檢査を行ひ、その結果著しき劣等品を發見すれば改めて價格の引下げに付き當業者と交渉開始す

一、公債發行は四千五百萬圓の五分利付公債を發行し、これを銀行に交付することになるが發行方法は五年の分割を以て行ふ

陳銘樞辭職

汪精衛と意見合はず

【上海五日發聯合】目下當地にある陳銘樞は五日南京にある汪精衛蔣介石に宛て交通部長、軍事委員會職を辭職する旨の電報を發した 汪と意見合はぬためと見らる

宋子文も辭表提出

政府は極力慰留せん

【上海六日發電通】辭職の陳銘樞は四日付辭表を提出したが、之と前後して財政部長宋子文も辭表の意味で暫らく陸地に就きたいからと行政院長汪兆銘に辭表を提出した、政府は之を極力慰留する模様である

米國大統領が 失業救濟協議

【スカイランド（ヴアヂニア州）四日發本社特電】大統領フーヴアー氏は當地の別莊に週末をすごしつゝ復興金融會社總裁チヤールス・ドーズ氏、聯邦準備銀行總裁ユーヂン・マイヤー氏、中西部銀行界の有力者ポール・ベスター氏の外上院議員數名を招待して會議 [illegible] 失業救濟資金 [illegible] 二十億弗を以つて失業救濟土木事業を起さんとするガーナー案等に關し協議する所あつたがフーヴアー大統領の意見では目下議會に提出中の右救濟案は餘り兩院なものとは考へず政府としては別箇の案を提出する計畫があるらしい

貴院手形法案 の正副委員長

【東京六日發電通】貴族院に於ける手形法案特別委員會の正副委員長は互選の結果、委員長佐々木行忠侯副委員長木場貞長氏と決定

衆議院豫算總會第二日

『餘り角ばらずに 皆で援助して貰はう』

小川氏（民政）の揚足取に 首相あつさり丸める

【東京六日發電通】衆議院豫算總會第二日は六日午前十時二十五分開會小川鄕太郎氏（民）の財政經濟に關する質問に入る

小川氏 首相は施政方針演說で國民生活の安定を期すと言はれたがその具體的方法を承はりたい

齋藤首相 これから調査研究の上實行したいと思つて居ります お答へする時期に至つてゐない

小川氏 首相は長島君の質問に對し從前の內閣の政策立案を攻究し之を調和して實行したいと言つてゐるがこれは犬養內閣の政策を踏襲すると共に若槻內閣の政策をも踏襲する意味であると思ふが如何

齋藤首相 どの政黨の政策を踏襲すると言ふ風に角ばらず擧國一致內閣であるから「皆で援助してやると言ふ樣に考へて戴きたい」

小川氏 首相は長島君に關連られて政友會の政策を無視せぬと言つてゐるが政友會の蠶絲五ケ年計畫 [illegible] 等を如何に取扱ふ積りか

齋藤首相 私は別に長島君と政策問題を約した覺えはない

小川氏 藏相は一月二十一日議會で財界回復の曙光現はれたと言明されたが今日は益々不景氣となつてゐるではないか

高橋藏相 金の再禁止ではつきりと前途の光明が認められたのである、若し再禁止をやつてゐなかつたらどうなつてゐたと思はれるか

小川氏 藏相は景氣回復の曙光は既に現はれたと言ひ首相は財政は容易に回復の徵なしと言つてゐるが何れが眞なるや

高橋藏相 金再禁止をしたから今日この位で濟んでゐるのである（以下朝刊）

調査團著平

凱旋將軍のやうに 顧維鈞は意氣揚々

【北平五日發電通】調査團一行は五日午後九時北平着、張學良は停車場まで出迎へ、リツトン卿、顧維鈞等と車中で約十五分間會談した、顧維鈞は多數の歡迎員に取卷かれ恰も凱旋將軍のやうに意氣揚として自邸に向つた、他調査團一行は北平ホテルに入つた

友部警務局長 蕃地を初巡視

友部警務局長は七日午前八時四十六分臺北發左の日程にて八日間に亙り蕃地の初巡視を行ふ筈で石川理蕃課長、神田事務官が隨行する

△七日土場泊△八日シキクン泊△九日平岩山泊△十日マリコワン泊△十一日霧社泊△十二日埔里泊△十三日後中泊△十四日臺北

植民地總督の「任期問題」

總督の更迭と 官吏は沒交涉

ヒリツピンの場合

（上）　水越幸一

今回南總督が三ケ月未滿の在職にして退任し轉じ中川新總督を迎ふることとなつた、三ケ月未滿の在職は實に短期のレコードであつて、此の如き頻々たる首腦者の更迭は統治上有害なりとし前總督と進退を共にせんとせる平塚長官に對し各地に於て猛烈なる留任運動が起つた、而して此機會に於て總督に任期を附すべしとの議も相當根强いやうである、余は此主張が現在の我國の情勢からして果して可能性ありや、將又現在我國の植民地制度の根本に就て深甚の反省を要すべき時期に逢して居るではないか等の問題は暫らく擱き、世界列國の主な植民地に就て本國政府が如何なる方針を採れるかを檢討して見やう

比律賓總督には別に任期の定めはない、米國大統領は自己の都合によつて何時にても之を

更迭す ることが出來る又比律賓上本國政黨の勢力が之に往して重大な關係を有つのである、米國にては四年每に大統領の改選がある、而して其の結果共和黨なり民主黨なりが政府を組織することになる、だから米國の政治の立場からすれば總督は政務官であるから總督時の政府の意向によつて動くのである、又過去に於て事實さうであつた、だから總督の地位を政黨の外に超然たらしむることは比律賓にては不可能である、准本國政府が政黨的に變動のあるのは

四年每 であるから比律賓總督の地位も此期間だけは特別の事情のない限り安定する點に於て或る意味の年限があると云うても差支へはない、最近二十年間に於ける實際を見るにウオルソン大統領の下に比律賓總督たりしハリソン氏は一九一三年から一九二一年まで前後九ケ年間も在職し、次でウツド總督は一九二七年まで約

七ケ年 在任したが、次で任命せられたスチムソン氏は僅かに一年有餘にしてフーバー大統領の國務長官に轉じた、而して本年一月病氣の故を以て退職したデヴイス總督は二年七ケ月の在任期間であつた、デヴイス總督の後任となつたセオドール、ルーズヴエルト氏は一九二九年よりポルトリコの知事に任ぜられ三ケ年も勤務した植民地の經驗者である、又歐總督の如きは寧ろ總督の更迭每に之を行はざるのが慣例であり、其の外財務、內務、司法、農務、商務、資源交通各部の長官の如きは總督の進退とは全然

別問題 である、之は同島の政治組織が我國の植民地と其の性質を異にし、且つ國內政治の方針は同島立法部の意思を基礎として之を行ひ、總督と雖も特別の場合の外は之を拒否しない制度となつて居るからである、而して文部長官の場合を除き各部長官は同島上院の承認を得て總督が任命する、其の任期は三年である。而して各部には長官の下に次官があるを以て、之も上院の承認を得て總督が任命するものであるが、其の任期は制限がない、現に各部の

長官に は任期があり又次官以下は事務官であるから、例へ各部の長官が任期の滿了により退官しても之を動かさない、要するに一般官吏は總督の更迭には沒交涉であると云ふのである

その日その日

○

支那が日本のドサクサ紛れに乘じて先手を打ち、上海の排界縮小を策動してゐる

○

日際は日本人の多い排界延長路の行政權を支那に收めやうとの計畫、マユツバ〳〵

○

早く國際會議を開いて、雙方の揚足取を一掃すべきだ、胸中に佛を描くと鬼を描くとでは結果において大きな相違

○

北海道で例の〇〇〇ホウ〳〵の運動コレでは支那第一師の府ある島占山も落然たるを得ない

○

蠶絲生絲の買上げは政黨と言はず農村と言はず一齊に賛成の叫びとなり、政府も之を斷行

○

窮したので自然に通ずる途を得た樣だが、政黨根性を超越して國務に當れば善い考へも自然出て來る

○

別名「直屬行動指南所」の稱ある床次派が、やつと眼覺めて來た、協力內閣のもとならこそだ

○

要塞までが「政黨に依存せず」などと言ひ出す、日本の國情する因が何と多いことよ

○

海軍の海上、陸上兩機機の內地飛行は百パーセントの大成功、コレ前の失敗は好事に取戾した

○

要い部落の飢を節約して女が喫煙を [illegible]

火の鳥

前田晁作　橋本邦助畫

ドライヴ（四）　(110)

[illegible] 氏の政治の將來と云ふ點からも [illegible] の地位に重大性をもたせ [illegible] 安定を [illegible] 政黨內閣の下では此の運動は [illegible] 惜い [illegible] ならぬ

諸が轉じて、パリの女の生活の話に移つてからは、鏡子は ますます雄弁になつてまくし立てた。

「貴族、確かにパリは女の都だわ。といふと、あなた方はすぐに、淫女の都といふ意味にお取りでせう。それは、ヨーロツパの一大歡樂場として、歷史的に名の通つてゐるところですから、ずゐぶん騷がましい女だつてゐますわ。毛皮に包まれた夢の化粧の女だとか、夜通しシヤンペンと煙火との中で踊り明かす女だとか、街路に立つて盛んに無作法なウインクを送る女だとか、バアへ行けばバアに、レストランへ行けばレストランに、給仕相手を搜してゐるやうな女はゐますわ。だけど、さういふ種類の女のゐるのは、何もパリに限つたことではないでせう。ロンドンにだつて、ベルリンにだつて、マドリツドにだつて、どこにだつてゐますでせう。この日本の東京にだつて、いくらでもゐるでせう。ゲイシヤガール、オイランガール、タマノヰガール、モダンガール。おほほほほ……ね、そんな事、ちつとも不思議はないことよ。男のゐるところに女のゐるのは人生の約束ですもの。ゐなかつたら、それこそ大變な寂寥だわ。ね、安田さん、さうでせう？」

「…………」

「パリが女の都つていふのは、そんな意味ではないことよ。よくアメリカのお金持の若い男なんかがパリの女は恐ろしいつてこぼしてゐる話があるけど、自分が好きで近づいて行つて、さんざ可愛がつたり可愛がられたりして、ふざけた擧句に、お金のかかつたことを不足にするなんて法はないと思ふわ。寄り前ぢやないの。そんな事……おいしい御馳走をたらふく食べれば、勘定は高いにきまつてゐるわ。それがいやなら、始めからまづい黑パンでも嚙じつてゐればいいんだ。さうさう、あなた、モウパツサンの小說に『イヴエツト』

なんだつたら、どうしやうがありますか――わたしは身體の外には何も持つてゐやしないんだよ。身體の外には何にも。――と言つて、それが美しい娘だと、なほいけないんだ。その顏で食べるか、さもなければ、一生涯……一生涯惡しみなければなりません。――と言つてゐるでせう。本當よ。それは。わたしは、あのおかあさんが、身體を資本にして、顏で食べて行かうときめたのに不思議はないと思ふわ。だつて、美しい女の身體は世の中の寶ですもの。そこには魅力がありますもの。そこで、わたしはパリが女の都だといふのは、パリの女の此の意氣にあると思ふの。フランス革命の合言葉であつた自由と平等と博愛と、この三つのものをパリの女は身を以て行つてゐるのですよ。どんな職業でも、自分で選んで、安んじて從事してるんですから、例へば醜業婦だつて、他の國の者のやうにじぶじぶしてなんかゐないの。本當。それは眼かよ……」

が、安田には、何の爲に鏡子がさういふ話をぺら〳〵しやべつてゐるのか、良く理解が出來なかつた。

といふのがあるの、御存じ？」

「ええ、知つてますよ。」國夫も出てゐますから。」

「あのイヴエツトのおかあさんね、侯爵夫人と稱してゐるおかあさん、自分が醜業婦であることを娘に發見されて、泣いて責められた時に、たんかを切る所があるでせう。――ええ、さうさ。わたしは醜業婦さ。それがどうしたんだ？もしわたしがさうでなかつたら、お前さんはけふにも三度どんになるだらう。わたしが置いてやつたやうに、――といふ所ね。」と、鏡子はまるで自分が役者でもあるかのやうにめりはりをつけて言つて、「あすこに、パリの貧しい女の眞の姿があるのよ。だつて、あのおかあさんも云つてゐるやうに、その若い時の身を出された時に、もし一文も [illegible]

露支兩國國交回復の交渉開始の訓電を發す

滿洲國と外交交渉をせぬ條件付

【ハルビン五日發電通】南京政府は露國が滿洲國と一切の外交交渉をなさざることを基本條件として露支兩國交回復交渉を開始すべく目下ベルリンにある莫德惠に訓電したがロシア側の意向は左の如し 支那の政局は混沌として南京政府が何時瓦解するか知れず、ロシヤとしても地理的經濟的に一衣帶水の滿洲國との親善關係、懸案の問題解決を刻下の急務とし南京政府より提議あるも當分相手にしない、即ち露國の對支外交は太平洋政策遂行の大局より一石兩鳥の政策を行はんとすることに重點を置いてゐる

露國側も莫德惠も乘氣せぬ

前三年越の露支會議に匙を投げドイツに引揚げた莫德惠はモスクワに歸還して露支國交復舊交渉に當る意思は全然有してゐないと

阿部軍司令官に實行委員が陳情

市民大會の申合せに基き督府首腦部の更迭問題を

臺北に於ける市民大會の實行委員は四日夜の申合せに基づき六日午前十時軍司令部に阿部軍司令官を訪問し軍部としても督府首腦部の頻々たる更迭は直接間接關係あるので參考として同軍司令官に陳情す ることころあり同五十分引取つた、實行委員側としては主として勸和委員長より陳情理由を述べ之を設、安田、中辻其他の委員より補足するところあつた、右の陳情に對し阿部軍司令官は大體次の如き意見を漏らした由である

御趣旨はよく諒解した、何だ軍人は行政上の問題について彼是することは避けることになつてゐるので、自分としても言はれないが、然しつた事は申上げられない、然し總督府の首腦部が斯ら更つては 爲政上住民も困るといふ原則論はお話できると思ふ、吾々も此の地においては被統治民の一人であるから、其の統治が官界の不安等で煩はされてゐるといふ事實があるなら原則的にかくありたいといふ

希望は 述べられやう、といふ希望は又自分も私人として斯ういふ希望を述べた事もある、例へば從 からも、人間は已むを得なかつたが、今統治が滑かに行く事について吾々は充分努力するといふ意味の便りがあつた、更に角各位の御努力で不安の氣構へが下火になつた事は自分も結構と思つてゐる（寫眞は 軍司令官と會見中の實行委員等）

第二回論功行賞中旬に發表

滿洲事件の戰死者七十餘名に對して

【東京六日發電通】滿洲事件の戰死者の第一回行賞に引續き、目下陸軍省賞勲局にて審議を進めてゐるが、内閣の更迭その他の理由から多少遅れて愈々今月中旬正式に第二回論功行賞を發表することになつた、今回の行賞の榮に浴する戰死者は七十餘名で全部金鵄勲章を賜はるが勇名を馳せた古賀聯隊長は第三次又は四次の行賞に含まれ匪賊討伐の死亡者も同時に整理され戰死者並に扱ふや否やを決定することとなつた

「儒學の政治原理」御聽講

【東京六日發電通】天皇陛下には六日午前十時半より宮中御學問所に京都帝大名譽教授狩野直喜博士を召され約一時間に亘り「儒學の政治原理」に就て御聽講遊ばされた

松葉杖をついて植田師團長の凱旋

數萬の群衆に迎へられて金澤師團原隊に歸る

【金澤六日發電通】上海より凱旋の植田第九師團長以下司令部は六日午前八時二十二分九四月ぶりで金澤驛着、懐かしの原隊に凱旋した、この日金澤市民の各團體、各學校、青年團、在郷軍人團等數萬は沿道に堵列し歡迎の意を表した、植田師團長は松葉杖に縋り痛々しく驛頭に降り立ち少憩後午前十時歩兵一聯隊の旗 [illegible] 依て [illegible] 自動車で [illegible] 萬歳 [illegible] 師團司令部に到着、凱旋 [illegible] は久方ぶりに官舍に入り寸暇もいだ

新竹市營の街燈整理

新竹市にては現在市の經費を以て市内照明の爲十五ワット四百二十九、四十ワット二十八、六十ワット十六、百ワット十三、計四百八十六箇の街燈をつけてゐる、市當局から見て必要の無い箇所に點燈してゐるもの相當あり、今回之を調査し同時に十五ワットを四十ワットに増大し充分市全體を明るくする計畫を樹て近く實行にとりかかると

凱旋列車爆破の一味全部を檢擧

四名は露共產黨の錚々人物支那人街に潜伏中

【ハルビン五日發電通】嚢の我凱旋軍列車爆破の重大犯人たるロシア共產黨員東鐵從業員バウリノフ（三）マカレンコ（八）、機關手コメロチユク（四）、マルビユコ（三）の四名は支那街に潜伏中、憲兵の必死の努力に依り本日一味全部檢擧さる 右四名はロシア共產黨の錚々たる人物である

德都の○軍黑河へ退却か

【ハルビン五日發電通】海倫の北方北安鎭、德都一帶には○軍の大集團を認めず德都には○軍の殘部があり近く齊黑街道に出て黑河に退却するものの如し

他山（滿鐵線）に匪賊襲來

我が警官隊と交戰警官一名戰死

【奉天五日發電通】五日午前七時瀋海線他山に約六十の匪賊襲來し我警官隊と交戰したが警官一名戰死した

平賀○團海倫の治安維持

【ハルビン五日發電通】呼海線の兵團を護衛した平賀○團は三日主力を海倫に集結し目下市中の治安維持に任じてゐるが更に○○が拜込んだ機關車客車はそのまま放棄され困るが海倫南方の一鐵橋が燒却され困るため我鐵道隊出動復舊に力めてゐる近く開通の見込

トラック石崖に衝突

苦力二名負傷

【基隆電話】五日午後二時半基隆郡七堵庄六堵四〇八先縱貫道路を發見北門町七丁目 [illegible] トラックを運轉中 [illegible] 街道を [illegible] 中 [illegible] 石崖に衝突 [illegible] 苦力二名負傷

露滿の避難民五萬を突破か

續々哈爾賓へ

【ハルビン五日發本社特電】九日午前中東鐵東部線より露國人 [illegible] 名と徴された各地よりの避難民は五萬人以上と推定されてゐる

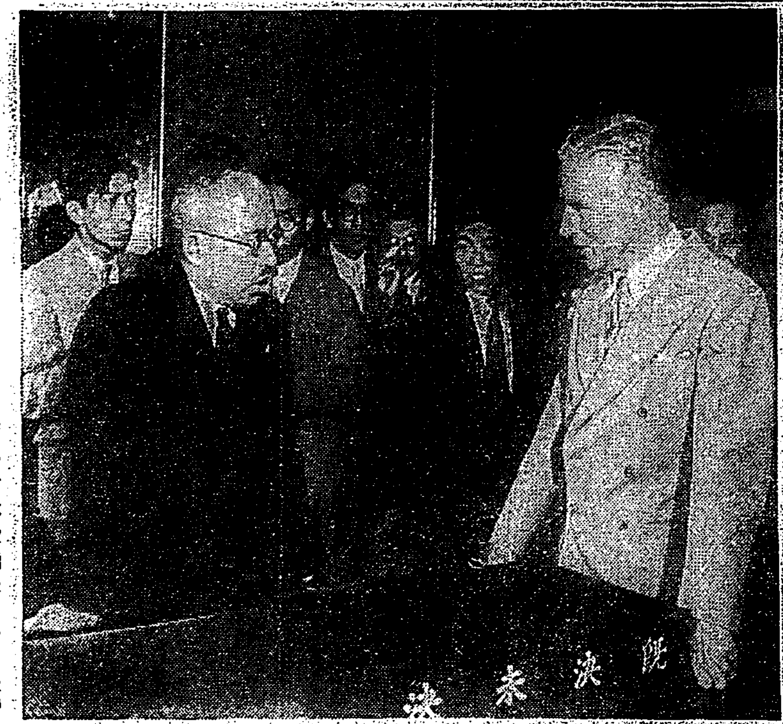

チヤツプリン藤沼總監と會見

喜劇王チヤツプリンは [illegible] 藤沼總監と會見 [illegible]

寫眞は藤沼總監（左）と會見中のチヤツプリン（右）總監室にて

臺灣三田會組織

臺灣の三田系の官民約三十名は盛會の下 [illegible] 臺灣三田會を組織して居る臺北三田會は今回懇親を兼ねて全島の同窓を糾合し、名稱を臺灣三田會と改稱して會則と役員の改選とを圖る爲め來る十三日曜に集會することになった、因みにその第一回會合は來る七月十七日午前十時より圓山にある故安東總督の別莊にて開催される筈

お茶の水兩國間に省電直通

七月一日から

【東京五日發本社特電】大東京の實現に先立ちお茶の水、兩國間の省線電車直通運轉に市民待望の中になつた、七月一日から開業されることとなつた、お茶の水、中野間急行電車

日本へ行くかまだ判らぬ

天津で＝顧維鈞談

【天津五日發電通】支那調査團は五日午後六時天津通過したが顧維鈞は記者に「日本へ行くのは未定だ政府と打合せの上でなくては何とも云へぬ」と語つた

滿洲國では「北京語」が飯のたね

謝介石總長から賓客の待遇を受けて歸臺した劉明朝氏語る

臺灣總督府の官吏として滿洲の外交に [illegible] 國外交總長謝介石氏から賓客の待遇を受け、鄭國務總理とも會見して時局談を試みたが、謝外交總長からは「若臺灣の人が滿洲に來るなら北京語の出來る人が來てもらひたい」との註文であつたと更に謝介石氏はとても元氣で先年本島に來た時と全く變らない、新京に着いた時も、こちらに歸るときもわざわざ停車場まで見送つてくれて却つて恐縮した、唯やらが外交總長がわざわざ出迎に迎送したのは驛頭満員 長のリツトン卿と昔位のもの だらといつたか或はそうだつたかも知れぬ、本島には知ら いので新外交總長と本島の往復はとても頻繁で

新聞に 載つた謝外交總長の話や劉總理の手紙にもあるやうに謝總長の事などは何とても興味を以て讀んでゐる、實際の事情はよく知つてゐなかつたやうだつた、つるなどもルンペンが押寄せて困るやうだ、謝總長の意見としては若干必要なのは北京語だから臺灣から滿洲に渡つて活躍するには北京語の出來る人をやつてくれといふことであつた、謝總長は北京語の出來る有爲の人材ならドシドシ

登庸す ると語つてゐたからこれからの渡航者はみつちり北京語の勉強をして行かねば駄目だ

臺灣は [illegible] 鄭總理氏が滿洲國官吏となるならとの風說についは全然これを打消して問題としなかつたが傳言を頼して

本島特產品はいづれも有望だが烏龍茶は最も有望な消費地である、私は新竹に長くゐて茶は よく知つてゐるが新竹州の下等茶は宜しく滿洲國に輸出すべきである、滿洲國の住民は生活の程度が低いから

上等品 は全然見込みなく茶でも水茶品でも中以下のものでなければ賣れ行きが悪い、滿洲景氣が出るまでにはまだ一、二年はかかるだらうが今から發展の準備をして置くことは最も必要である

臺灣關係巨頭出演の「大震災餘聞」

出演者 福田大將、阿部軍司令官、後藤農相、友部警務局長

この寳物役した福田大將と、現臺灣軍司令官阿部中將と、後藤文夫農相とソレに友部警務局長とを加へた面白い四部曲を茲に紹介しやう

◇

時は大正十二年九月の關東大震災當時だ、時の内務省警保局長後藤文夫君は非常時の帝都を鎭 [illegible] するため大命令に依つて警察 [illegible] の [illegible] を [illegible] 埼玉縣からはどうしても來ない、内務省はカンカンに怒つた、時の警察部長友部泉藏君は九月の三日に後藤警保局長の面前へ現はれた、局長の神經がピリピリとした

◇

その時友部警察部長は「東京の中央が焦土と化して避難民は陸續と埼玉縣へ殺到してゐる、人口一萬の浦和は今や三十萬餘の避難民が押しかけ大混雜にも耐してゐる、一巡査と雖も埼玉縣には餘裕は無い」旨を説明した

◇

總ぎ紛つた後藤局長は默々として係りを呼び「埼玉縣への應援巡査出動命令は取消せ」と唯一語

◇

緊張した場面は少し弛いだ「君はコレからどうします」と後藤局長、「兵隊の力を借りたいと思ひます」「戒嚴司令官福田大將を知つてゐますか」「イエ知りません」——で直ぐ後藤局長は電話で戒嚴司令官に話し、友部部長は福田雅太郎司令官の下へ飛んで行つた

◇

緊張した福田司令官「宜しい、が先づ阿部參謀長に會つて話してくれ」とあつた、今の阿部軍司令官は當時戒嚴司令部の參謀長であつた

◇

阿部參謀長と友部警察部長との話が進んで直に仙臺師團より東京へ出動する軍隊中の一箇大隊は浦和に下車すべしとの命令が發せられ、友部部長が浦和へ歸る自動車には埼玉縣へ戒嚴令を布く爲めの指揮官として參謀將校と司令部への通信をさせる爲めの傳令と二兵士が乘り込み、その自動車が埼玉縣へ入る頃は更々に「埼玉縣へ軍隊出動」のビラが貼られ、人心も之によつて漸く安定したといふ [illegible] 關係者だけにホッとさせる一節である

夫と離婚して滿洲行き

四、一六事件に連座の今野トシ執行猶豫

【東京五日發本社特電】四、一六日本共產黨事件の統一審理から分離された轉向派の一人元關東所謂 [illegible] 今野トシ（三）の治安維持法違反被告事件は四日東京地方裁判所で懲役二年六月執行猶豫二年の判決 言渡しがあつたトシは共產黨事件に連座して獄中にある今野賢夫の妻であるが轉向派に向ふ頃から別れ話持上りトシは離婚されれば滿洲に行き新生活に入り度いと郷里新潟の實兄に賴み込んだが兄は若妹が許せられなければ何とかして 離婚 してやると話がまとまつてゐたが今度執行猶豫となつたので彼女の希望が達せられいそいそと退廷した

紙幣僞造を種に五百餘圓を詐取

海山郡僞造團の一味

臺北市日新町の署員で臺灣中に檢擧された海山郡三峽庄山 [illegible] に於ける臺灣銀行十圓紙幣僞造犯人の一味市內宮前町一五一番地王子元（三）に關し同人が僞造團から貰つた金以上に豪遊してゐた形跡ありその金の出所につき嚴重に追究した結果紙幣僞造を種に五百餘圓を騙いた事を自白した、即ち王子元は自分が通貨僞造の前科者でありどうせ前科者であるなら思ひ切り大きく行かう！と決心し海山郡三峽庄の僞造團の技師を務める福 [illegible] 知り合ひの

▲小屋苗士林 [illegible] 陳 [illegible]（三）
▲同庄 [illegible]（三）

他一名に對し「自分は通貨僞造の前科者であるだけどんな難しいものでも僞造する事が出來る」とて巧に欺し機械原料購入費として五百餘圓を詐取し僅か二、三圓の僞しかしないルーラーとインキだけ購入し殘り全部を酒色に費消したとの事である

大溪行きのバス田圃に顚落

乘客六名は重輕傷

【中壢電話】五日午後一時三十分中壢發大溪行の中壢自動車會社の乘合自動車は午後二時頃大溪郡埔地内の下坂道を走行中前方より來た自轉車を避けんとしあやまつて道の下七尺の水田中に顚落し車體は粉碎し乘客一名に [illegible] 重傷を負ひ、他の者は頭部、顏面等に輕傷を受けたが、車掌、運轉手は共に無事、急報により大溪郡警察課より岡本警部補現場に急行負傷者の應急手當をした上運轉手加藤文明を運行目下取調べ中

攻防兩軍が勇壯な發火演習

新竹州の警官を五日拂曉非常召集して

【新竹電話】新竹州警務部にては五日午前四時半乃至四時迄の間に警務部、警察署、新竹、中壢、桃園、竹東、竹南各警察課職員の非常召集を行ひ警務、警察署、新竹、竹南、竹東西八十名を

攻擊軍 とし、富山新竹警察署長中隊長となり中壢、桃園の百五名を防禦軍として安田中壢警察課長指揮官となり、鹽谷警務部長より攻擊軍に對し昨夜淡水に兵匪上陸し臺北、桃園、中壢を占領してその一部は新竹方面に前進しつつあり、又防禦軍に對しては昨夕淡水に上陸せる兵匪は目下新竹を攻擊中因つてこれを

救援す べしとの想定を與へ、攻防兩軍はそれぞれ縱貫道路を前進、湖口演習場附近にて壯北な發火演習を行ひ、午前十一時終了、鹽谷警務官の講評があつて晝食をとり、午後一時湖口出發夫々歸廳した

文部省がこんどはインチキ敎科書征伐

全國的に目を光らす

【大阪五日發本社特電】インチキ [illegible] に [illegible] 各國語 [illegible] 新たに [illegible] インチキ敎科書 [illegible]

舞踏大會二つ

市内日新町にある同盛ダンス俱樂部は六日午後七時よりジヤズ付舞踏大會を開催する事になつてゐる、同じく大稻埕の池田舞踏場でも同時刻から舞踏大會を開く

臺北州傳染病

（四日、五日の分）

▲パラチフス 臺北市吉亭町一二三番地 [illegible] 赤十字醫院死亡
▲チフス 臺北市東門町四一番地 大岡 [illegible]（二〇）赤十字醫院
▲パラチフス 臺北市吉亭町二二番地 [illegible] 赤十字醫院
▲チフス 基隆郡 [illegible] 由李明 [illegible] 基隆醫院死亡

天氣概況

（六日）島內に風弱く [illegible] に覆はれて居ります

▲天氣豫報（七日） 第一區 北乃至西の風弱く曇時々晴れ雨模様あり 第二、三區 同上所により雷雨の模様あり 臺北地方 北西の風曇但し雨模様あり

各地氣溫（六日）

	恒春	臺東	高雄	臺南	澎湖	花蓮港	臺中	宜蘭	新竹	基隆	臺北
最高	三三・六	三三・〇	三三・七	三三・五	三一・二	三〇・二	三〇・三	三〇・八	三二・九	二四・四	三〇・八
最低	二四・七	二三・四	二五・一	二四・五	二四・〇	二三・四	二四・〇	二三・五	二一・八	一五・八	二三・九

商況

米況（六日）

正米市場（前場）

▲一期蓬萊米 [illegible]

[illegible]

大阪期米

[illegible]

東京期米

[illegible]

神戸期米

[illegible]

例年の通り アイスメロー賣出 アイスクリーム入 メロー 京町 メロー商會

殘月譜 (197)

志乃田勉司作　清水三重三畫

門 (三)

「何ぢや？」

門番が横柄に云つた。

その時、向ふから來た若侍が、門番に、にこりと笑つて見せた。

「お留守で御座いますか」

「おお」

慇懃な挨拶振りであつた。

「御免遊ばせ」

連れの婦人が美しい聲で彼やかに門番に挨拶して行つた。

「おや？」

吉次は、その若い女が、素晴らしい衣裳を着けながら、ひどい醜女なのを見た。

「美しいのになあ！」

と吉次は嘆息した。

ふと、いつぞや自分には彼の妹もある筈だと聞いたことを思ひ出した。

「生きて居たら、あの位になつて――」

困やう、醜でもあれ位の衣裳があればいいが、どうか知ら？」

美しい若侍と女、その後姿を見送つて吉次は、しばらく立ち竦して居た。

其の風態を門番は、じろじろ見廻して居るのだつた。

兎にも角にも二本差しては居る風態とても武士態だ。

「あああれ――」

で、門番は、聲を柔げて、

「何を御用ねになつたのかな？」

と問ふた。

吉次は、門番の老態なのが何となく親切氣で、頼もしく感じ乍ら

「わたしお問ね致しますが、大塚樋之助さまは、いづれにいらつしやいますでせう？」

と訊ねた。あなたは――と反問されたなら、何と答へやう、とすぐ迷ひながら。

「大塚樋之助？」

ぎひた門番は不思議さうに首をかしげた。

吉次は不安になつて來た。

「ほて？知らぬな」

「えつ」

「北邊は旅路の酒井さまのお上邸間違ひはあるまいな」

「はい、確かに酒井雅樂頭さま御家來と、承つて參りましたが――」

「今から十七八年前、新界召抱へのた方、どうぢや、解らぬかな」

と老門番は同僚に隔子越しに呼びかけた。

もう頭でもして居たのであらう中で人の氣配がして。

「ああ、其の頃の方なら、先づ猪木さまだかなあ」

「おお、猪木六郎右衛門さまか」

と老門番が頷いて。

「やはり、大家さまとやらは常家中ではないぞ、御足輕にもないやうぢや」

「左様で御座いますか」

「ふーむ、爺さ。格式は？」

「そ、それが、今から十七八年も以前の御召抱へとは聞きましたが――」

吉次は、がつかりしてしまつたが、これではならぬと筋を越して

「あの、以前は奥濃の方なのですが――」

と云つて見た。

「美濃？」

又しても老門番は首をかしげて

「猪木さまは、何處だつた？」

「さ、知らぬな」

からり、隔子を開けた、も一人の門番が、吉次の姿を不審に見て

「一體、お前さんは何處から來たのぢや？」

と問ふた。

日本新劇の悩み

―岸田國士の『顏』について―

黑木喬

映畫の隆盛に引攫今日の新劇界は一般的に沈滯してゐるやうである。それは觀客層が多く新しき藝術――映畫に吸收されてゐる爲とも云へやうが演劇それ自身が古い藝術様式として行詰まつたのではなからうか。その刷新の爲に今日まで色々と試みられたが依然として從來の歌舞伎を凌駕する程の演劇は現はれてこない

―〇―

古い型を脱却して一時盛つたかに見えた日本の「新劇」は咲かうとして凋んでしまつた花のやうなものである。フランスでもドイツでも「自由劇場」やらイゾンハルト劇場を中心として新劇は一つの國民文化運動として一時代を劃してゐる。ラマルチーヌやゲーテ、シルラーの「國民詩人」としての地位が之等新劇運動者達にも興へられてゐた。西歐ヨーロッパに於ても新藝術のロシアに於ても、新劇はまことに「シュトラム・ウント・ドランク」――この「嵐と急迫」の時代を形成しその中に花は咲き誇つたのだつた

―〇―

此劇に刺戟されて日本でも藝術協會――藝術座等が島村、小山内等を中心として誕生したのだつたが、それはまことにはかない運命を辿つたのだつた。誕生と同時に新劇は經濟的な壓迫や歌舞伎の傳統的な重壓と闘はなければならなかつたし、自己を成長させると同時に、皮肉にも自己自身の内部の敵――即ちプロレタリア演劇をも成長させなければならなかつたや

―〇―

新興日本その者の發達があはただしかつたやうに藝術の動向にかても、凡て西歐文明の翻譯版として發展したのだつた。だから小山内氏が死んだ時新劇はどんと詰まつて倒れ後に殘光してしまつた。築地小劇場の「櫻の園」や「ボルクマン」「白鳥の歌」に心を飛ばしたが、今では新劇そのものの行はれてゐるのも心細い。かくも短命だつた新劇は自分自身の代表的なドラマを生み殘すことさへ出來なかつた。一方には、古い傳統と地盤とを以て牢固として動かない歌舞伎、他方には併て新劇を要求し、それを芽生へさせながら既に今では他の新しいものを要求してゐる新知識層との間に新劇ははかない帳を睡らざるを得なくなつてゐる、それを再生させることは困難なことだ。だがそれを試みやうと懸命に努力してゐる者もある千田是也一黨の「乞食芝居」などは其一例である

あるが新しき時代に適合した。演劇を目標として月々の雜誌に數多くの戯曲や脚本が發表されてゐるその幾十パーセント否その一少部分しか脚光を浴びるものがないのである。從つて今日の大部分の戯曲脚本が讀むための演劇に傾くのもかかることに職因するのである

―〇―

劇作家の數多い中に一異彩を放つてゐる、岸田國士が今回愛陸に「顏」を發表してゐるが之は日本新劇の行詰まりに一つの暗示を與へるものでなからうか「四月の初め。晴れた麗かな夕暮。或海濱の寂れたホテル」――と之だけでも劇に人々はこの作品の内容を想起することが出來る。繪畫に於けるコロー、だが少しおくれ馳せな幾分色あせたコロー、これが岸田の作品「顏」の姿である

―〇―

洋装のぴつたり板についたホテルの女中頭或いは四十歳程である、彼女はホールで客の話彼に身の上話をする彼女は醜い生れ付きで若い頃から結婚を諦めてゐた。その聞すこぶる品行方正で、他の若い女達が客やほかの船員達とふざけるのを苦々しく思つてゐた、が彼女の心の中に寂しさは熟して果敢はなかつたであらうか。彼女の青春は既に花咲かずに去つた

―〇―

或る星の降る夜甲板で彼女は仰向けに寝ころんで大空を仰ぎ黙ひに耽つてゐるとふつと男の唇が近付いて笑庭に彼女の身體の上に蔽ひかぶさつた

「誰よ、あんたは誰なのよ――では、せめて、せめて顏だけでも見せて――」

女は男の身體の下に身もだえつつ叫んだが男は名も告げず闇も見せず父影のやうに消えた。女はそれから毎日、船中に男を探し廻つたが、遂にそれらしいのを發見する事は出來なかつた

―〇―

女は初め男を心の底から憎んだだが時がたつにしたがつて、それは夢を追ふやうな甘い追憶に變つて行つた。……るいの長話に聞手のマダムは生あくびを噛み殺す。そこへはいつて來た水夫上りの男とその情婦、男はるいを横目に見つつ連れの女に「ああ、やつぱりあの女だよ」と囁く

―〇―

人生の或るエピソード、人生の或るボーズ人生の或る明暗。作者はそれを巧に捉へ巧に表現して見せる。正に岸田氏の獨擅上である すつきりと氣の利いたあまりにもすつきりと氣の利いた、ドラマである

―〇―

しかしながら、現代の切迫した社會情勢のどこに、かうした藝術を受け入れる苗床があるだらうか日本の新劇が低迷苦悶のうちを彷徨してゐるうちに、せめても岡士氏のこのドラマは一つの清涼劑として讀むことができる(終)

チャップリン主演　街の灯 (八)

中野八十八

歩き疲れて

夜の霧は深い霧がロンドンの街を立ちこめて居た。然しチャーリーの心は陰鬱な天氣にも拘らず至極朗かだつた、そして彼はまた「花賣娘」の曲を口笛で吹きながらバージニアの家へに出掛けて行つた。

然し、……

先に行つてしまつたのかしら？……彼はさう思つて大急ぎで公園へ引返してみた。然しそこにも矢張り彼女の姿を見出すことは出來なかつた。

どうしたのであらう？少からず不安な氣持に驅られて又彼女の家へ引返して來ると、チャーリーはもう前後の考へもなく路地を驅け……

「バージニアさんはどうかなさいましたか！」

祖母の顏を見るなり、チャーリーはせき込んでさう訊いた。

「はい、何ですか熱があると申して、今朝はまだ臥つて居ります」

「熱か！」

「はい。」

「さうですか、では、お大切になさる様につてお傳へ下さい」

そして彼はもう階段を降りかけて居た。が、副様はその後を追ひすがる様にして訊いた。

「あの……どなた樣で御座いませうか？」

「紳明、迎ひに來る男と言つて下されば判ります」

階段を驅け下りてしまつて居た。そして彼は大急ぎで彼の住家の公園のベンチへ歸つて來た。

彼女は病氣なのだ！彼女は病氣なのだ！どうにかしなければならない！――然し、彼はそれをどうすることが出來やう！彼は一文の金も持たない悲しい浮浪人ではないか！

チャーリーはさう思ふとたまらなく淋しかつた。今までは一文の金もなくとも、決して淋しいとも悲しいとも思つたことのない彼なのに、今度ばかりは金がないといふことがしみじみ淋しく思はれた

そしてつくづく金がほしくなつた

それにしても、どうしたら金が得られるであらうか？――彼は大川の流れに見入りながら、憂鬱な顏で金！金！と考へ續けた。

然し、金はさう都合よくそこいらに轉がつて居る筈はなかつた。

矢張り働かなければたとへ少しの金も得られる筈はなかつた。

働かう！さうだ、彼女のために斷然働かう！明日と言はず、今日これから直ぐに――そして彼は直ぐに仕事を探しに出掛けた。

然し仕事とてもさう容易に見付かる筈はなかつた。そして夜更けてから、歩きつかれて彼はまた公園のベンチへ歸つて來た。

ああ、矢張り駄目だ――そして彼は絶望の溜息と共にドッカとベンチに腰を下ろした。

臺俚日謠

選者 木蘭生

△色はあせても旗鎗の形見絃ゆかしい下り鯉　西螺　八組庄

△月の明るさ鰻路の暗さ庭で踊く路二つ　臺北　無　窮

△悲い心のあの持主か散つて卸國の花となる　臺北　菲　庵

△數十名士も次から次と花の都がテロと化す　臺北　舒　香

◎冬は搖ても吹き込風が夏は我家に何故吹かぬ　臺北　あの字

◇鬼の名がつく薊の花も蝶を迷はす色がある　如　狂

（評）賞讃々々　選　加

(薬書、句數無制限、何れも投書し得、宛名は木蘭生)

普通圖書 (六月四日新着)

列強と臺灣の立場	原田　伴彦
悲奮の惑から	河合榮治郎
初學者の爲の哲學概論	香原　一勢
現代心理學主要問題	城戸幡太郎
談話作法誤り易い作法	南吉　蘆浮
日本精神の教育	田島　貞治
青年指導法	石田　利作
日本民族研究	中村　吉藏
明治詩人傳	蛇澤　南彦
支那古笑	伊能　嘉矩
受驗模範作文	石原　俊明
八百八狸	田邊　南龍
笑ふ男、笑ふ女	一谷奈三郎
第二文明の深淵	宗伏　高信
滋賀縣方言集	太田榮太郎
平安朝史	下村三四吉
人間山陽と史家山陽	德富猪一郎
新撰神國記	大日本雄辯會講談社

新刊紹介

政治思想の變遷　ソヴェート法論(第一卷)(露・マゲロツスキー著)　高橋清吾・山之内一郎譯

民法讀考　末弘嚴太郎

日米戰ふ可きか　新光社

德川封建經濟の研究　高橋龜吉

先進國家行政に於ける世界各國の國際政正　日本商工會議所

理化學提要(改訂)　倉林源四郎

オスボーン生命の起源と進化　内田亨

金　岩崎重三

新型兵器海軍の國防　齋藤清治

前田蓮山對策　外山卯三郎

話を釣るまで　澤田謙吉

現行犯　山崎覺次郎

販賣秘法　佐々木良雄

工藝意匠　楢山宗太

▲島都の裏面史（橋本白水著）人の口の端に上りさうな題目を捉へて臺口や下世話三分に浮浪三分本當のところが五六分と言つた調子で臺北の暗黒面や島都新百景その祭日記などを書き捨つてある。更に名物老記者傳や官海の人物評等輕妙な筆でなぐり飛ばしてある。讀者には持つて來いである（四六判二百頁定價一圓三十錢臺北市新富町ウルトラ社）

▲現代語大辭典（東京帝國大學教授藤村作、東京外國語學校教授千葉勉共編）吾々が日常新聞雜誌を讀んだり各方面の人々と會談するに當つて意味不明の新しい言葉や事柄に接する事が多い、實際近頃は新造語や新外來語が多く使はれる、之れを一々知る事は容易な事で無いのと從來の辭書に見當らないのが多いので編者は夫等の缺陷を補ふ爲めに編纂したものでスピードのモダン語は云ふまでもなく日常生活に必要な言葉、下層社會の使ふ符牒の如きものまでを網羅し此外世界で有名な人現代に活躍して居る知名者まで收めてあるので非常に便利な辭書である（クロース製特價一圓二十錢東京市本郷區駒込林町一三八一新社發行）

名家敗退將棋 (七十)

(齋藤氏三回勝三人目)

手番 △六段　齋藤銀次郎

先 ▲六段　山北孫三郎

(圖は七七桂まで局面)

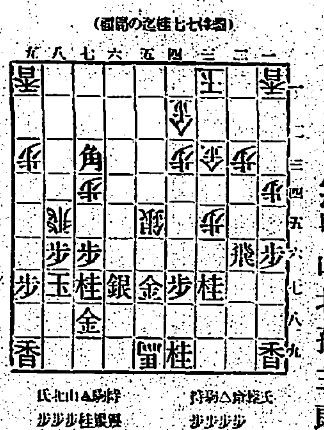

△八三飛▲五五角成△九五銀▲七五歩△六三桂▲六四馬△七五桂▲七六玉△八六飛▲六五玉△二六飛▲四五桂

▲齋藤六段曰く　八三飛は九五桂と打つては指過になりさう思つたが充分考へて後に選ぶべきであつた九五銀は充分であると思つてゐたが實際は矢張九五桂がよろしい樣です

▲山北六段曰く　七五歩は役ぎがつかない樣なれば投げるべきである。七六玉は當然であると思ひ前後を讀んだが却々に深い味が殘つてゐる。七六玉は當然であり六七桂成なれば同玉と引いてよい心算で八六飛と運まれても飛を縦桂とすれば先が取れる

▲大崎八段講評　後手八三飛は考へが足りない、九五桂九六玉なれば八三飛五五角九四銀で七七馬の切りがあるし六九馬と寄る先もあつて充分で又九八玉と引けば八六飛八七歩同桂成同金八九飛八八玉七九銀で勝となる次に九五銀は矢張九五桂の方が優つてゐた先手七五歩の突出しは飛を縦桂にして先を取る含みで當を得てゐる

公開欄

本欄は讀者の自由投稿中傷は不可▲行數は十五字六十行以内▲匿名にても住所氏名は別に記入の事▲取捨は係にあり

犬養氏の死と國民への感銘

德江生

……

七十有八歳、國家の功勞に對しては恐くも破格の葬詞を賜つた一身一族の光榮何ものかこれに比すべき、然し總理の死を顧みての悲壯なる最期を眼の當りに見て現在世相の如何に危險不安なるかを感ずる

◇吾等は犬養總理の死を死んだ人の損として片付けることは到底出來ない。心臟の高鳴を感ずる現在の政黨が悪いにせよ善にせよ、國家之を認め國民亦之に賴るを示一表となす現狀に於て、これを否定し變りによつて……

もこの行爲は神派魂の發露でもなく海派忠誠の表れでもない

◇自分はかく思ふ。我が國の政黨は總理の政黨でない。國家の經行は獨り總理の手によつてのみ實現するものでない。ましてや神聖なる國政は一政黨の勝手に調理出來るものでないと。國士天皇の興ふた憲法に依て行ふ公の政治及び政治國體である。故にあの行爲は實に無軌道の許し難い國家への叛逆である

◇吾等は之を由々しい國家の危險であると共に、深甚の憂り吾等の國民性に添へて今後このことのな……

臺日案內

料	金
一回五十行	三圓
七回	五圓
十五回	九圓

書籍　○臺北大稻埕……

內地土産　○臺北京町……

下宿屋　田中サンゴ店　下宿大陽館

製靴商　靴は斷然國益靴

藥種商　ネオ・エルビン

醫院　小林醫院

雜件　和田メガネ專門

金魚賣出

活字大勉強

冷しビールと西瓜

ヒコーキ材料

玄米精乳と牛乳

特許商標　岸喜鑑

マルカン酢

名古屋　笹田本店
長津灘　笹田商店

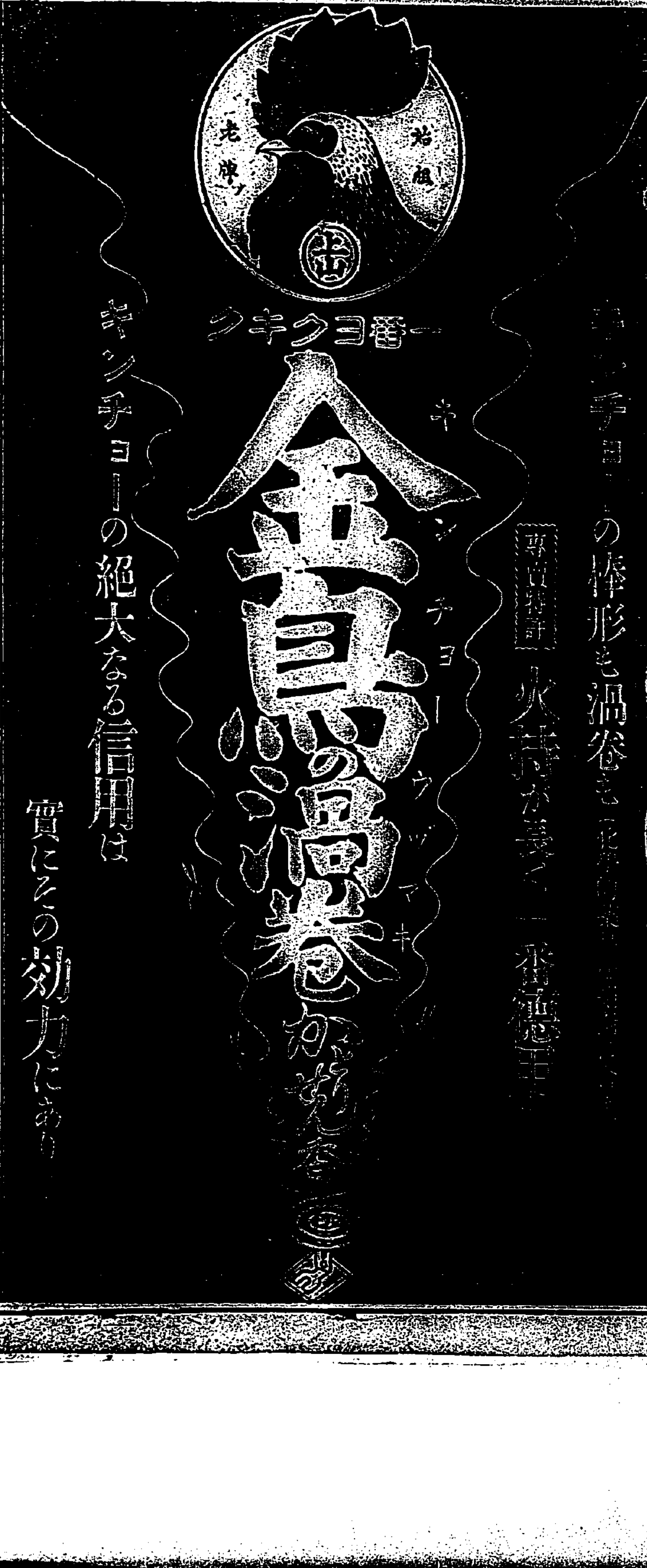

小資本で出來る藥店

副業によく內職によし

どんな處でも、誰にでも出來る「ミツワ家庭藥の直接販賣店」は、わづか二十圓内外の資本で、店舖無しでも経営出來ます。商品は、本邦に唯一つきり無い、藥方公開のミツワ家庭藥で、理學博士・藥學士小林傳次氏の選擇監督されましたもので、種類が三十二方ございまして、まづ大部の病氣に間に合ひます。賣り方も相當に研究致します。まづ規定な御請求下さい。くわしい事がわかります。

「○ミツワ家庭藥ステイション規定」申込次第送呈

○ミツワ石鹼本舖　丸見屋商店
○ミツワ家庭藥ステイション部
東京・兩國(日本橋區米澤町)
振替東京七〇・〇〇三〇

ツバメ石鹼

みどりの初夏
スポーツよし
シネマよし
ドライブよし
ツバメの一浴
又よし！

正價一個十錢

新しい芳香
新しい品質
新しい容器

バニシング
御園クリーム

25 SEN

仁丹

田舎道を

一日ガタガタ車に揺られ通しで
それで、あの東海の紳君が
チットも酔はないなんて
流石に仁丹の功徳は有り難い

バタコの のみ
カモス歯磨

鵜を見て鷲やツバスかモ日くりアカか

定價十五錢
雜貨小賣店にあり

ニホンサカリ
日本盛

理想的の
超！！
高級酒

二リツトル詰　金四圓
一リツトル詰　金二圓二十錢

漢文臺灣日日新報

買上法案等徹宵案成
六日上程於臨時閣議

六日東京電。農林省因滯貨生絲買上案。於五日臨時閣議決定。卽開省議。就當面方策。種々協議。提出於六日臨時閣議而求承認。「買上所關法律案」「絲價安定補償法發動之損失者後處理所關法律案」徹宵著手立案。已得成案。買上所關。法律案內容。爲絲價安定而調節。政府得以買上據下生絲。保管加工之事規定於第一條。買上價格之算定。買上後處分所關之件。損失補償所關之件。買上損失。發行交附公債。而充當之件。皆爲之規定云。

生絲買上價格 及公債發行方法

六日東京電。滯貨生絲買上價格公債發行之事。決定如左。
一、買上價格。一俵四百五十五圓。買上後政府再檢查格付。若發見劣等品。則更除其價格。與當業者開始交涉。
一、公債發行。四千五百萬圓。發五分利付公債。交附於銀行。發行方法。以五年分割行之。

特別生系生產制限 今議會不提法律案
高橋藏相談

六日東京電。五日臨時閣議後。高橋藏相語左。據損關係。依補償法之三千萬圓。及損失處理之二千三百萬圓。合計五千三百萬圓之利子。既算入于七年度豫算中。而新買上救交附之四千四百七十萬圓交附公債。本年度中。事實上不發行公債。故不必利子。公債以五年間。寄託日銀。不出市場。每買上時。以五個年以內。分轄支給。因買上而舉利益時。積入減債基金。乃爲合理。然作自由財源使用之亦無妨。又特別生產制限之事。農林省亦此意向。今會議不提出法律案也。

滯絲於今後五年間 以新方途處分之
設委員會而協議

六日東京電。生絲買上案。以不侵從來生絲消費領域開拓新規用途。使絲價無影響。附此嚴重條件。農林省將買上絲。不輸出九萬八千三百俵今後五個年間。以新方途處分。新設買上生絲所關委員會。任命農林大藏。陸海。商工各省。民間企業家。製絲養蠶業者其他學識經驗者爲委員。協議具體的處分方法。大藏消費。於陸海軍軍裝。天幕。砲彈袋等之外。將流用於帝蠶會社研究中之洋服地。窓掛。椅子覆。毛氈等。

小山幹事長 會見總裁
協議生絲問題

六日東京電。民政黨小山幹事長。五日午前十一時訪若槻總裁於大和村私邸。關滯貨生絲處分之事。報告政府方針。更就安達氏新黨樹立運動等。種々交換意見。

圓卓會議 宜開於南京
蔣駐日公使談

五日上海電。駐日公使蔣作賓氏。一週間內。將歸任日本。所談如左。按來十日歸任。圓卓會議。若含東三省問題而審議之。當不反對。然會議開催地。以南京爲最適當。

農村救濟運動
帝國農會蹶起 促全國農會長上京

五日東京電。爲救濟農村沒落。帝國農會以齋藤內閣爲絕好機會。開始猛運動。發急電於全國各府縣農會長。使其上京。七八兩日間。欲在帝國農會事務所協議運動方法。協議事項乃
一、農家負債整理。
二、農產物價格維持。
三、農家負擔輕減。
四、硫安輸出入許可制度撤廢。
五、農產物關稅加昇。
六、小麥生產增殖。
七、農家經營改善。
八、農會配給改善事業進展。
九、農會事業振作。
九項。農家負債整理問題。爲焦眉之急。將向政府。要求低利資金之融資。及農村負債之一年間支給猶豫實施。又農家租稅其他負債。因農家比商工業者負擔增加二倍。至少欲求降至與此等同比率也。

渡日與否 現猶未定
顧維鈞氏談

天津五日發電通。中國調查團。五日午後六時。通過天津。顧維鈞氏告記者曰。往日本之事尚未定。非與政府商酌。則不得言明也。

農林與拓務 開水產會議
督府遣員

農林省。訂來二十一日起八日間。假東京開全國水產主任官會議。督府擬派水產課與俵技師出席。訂來十四日。乘出帆吉野丸上京。又該會議若畢後。擬出席二十九日。拓務省主開之植民地水產主任官會議。協議關海外漁業進展方策及根據地之件。而本島于地理關係接近于南洋漁場且備有資參考料豐富。擬以該會參考資料不少更確立對南方漁業之策云。

海軍機五日飛還
午後五時十五分抵村原隊 司令官以下乘組員舉祝盃

就臺灣大飛行隊歸途之大村海軍飛行隊馬野大尉指揮之三機。中途在沖繩補油。其後順調飛行。於五日午後五時十九分。三機比翼歸抵大村原隊。至是。千五百哩臺灣往復大飛行。完全成功。司令官以下各乘組員。乃共舉祝盃。

由北出發
三機衝朝靄

海軍大村機三機。四日午後四時十五分。安抵臺北練兵場。機隊整理後。搭乘將士。無暇休息。舉試驗飛行。同夜機體。受嚴重警戒。放置在場內。翌五日午前三時。搭乘將士由宿舍往練兵場。點照明燈二基。整理要機。及近同四時。小濱長官代理。西澤市尹其他。合軍部清水參謀長。浦高級副官。海軍鈴木海軍武官等。續々乘自動車到練兵場。至四時十分。指揮者馬野大尉。小貫中尉外七名。服飛行服。舉盃乾盃。然後分乘愛機三臺。四時三十分。指揮機第三六三號。第三五九號。第三六一號。順序由出發。滑走離陸。向東北上空飛去。一回旋回後。於同三十五分。沒其機影。

上海周圍軍隊集中
民衆對日感情惡化

五日上海電。上海周圍中國軍隊集中。因協定成文不明記載。進軍至法租界及中國街境界線議記橋。協定抵觸地點。南市。眞茹方面。便衣隊潛入。此等軍隊雖無排日氣勢。然中國民衆對日感情。爲此惡化。

若不舉國一致護國 難免瓜分之慘
顧維鈞氏對記者談

五日北平電。調查團於四日午後九時半。著北戴河。五日午前十一時半。發同地。午後八時半到北平。全員入北平。五日朝中國報紙。稱顧維鈞氏往來於生死之間。不辱使命。深爲表謝。又問維鈞氏。四日夜在北戴河。對中國記者。作悲壯的談話如左。現在東北之日本軍。不過二、三萬。而克服東北三千萬民衆。中國地雖廣。若不舉國一致護國。難免瓜分之慘也。

朴子水道
按八年度興工

東石郡朴子街。多年懸案之水道工事。擬自昭和八年度著手。現由街當局準備中。日前小野技師偕荒池州土木課其外一名。到朴子。受同郡森安庶務課長。黃街長慇導。實地踏查水源豫定地云。

高雄市繁昌
漸移堀江町 希望移徙者多

高雄市街繁昌。漸移于堀江町以東。故該地現漸有建築店舖及住宅。業成一市街。而一般商店。希望移徙該方面者不少。因建築資金關係。遲難實現。最近有依產業組合法。計畫創立住宅利用組合。現提出申請者甚多。而多木氏外七名。義提出之東高雄住宅利用組合創立申請。去一日得當局認可指令云。

臺北市公 校長會議

臺北市教育課。以夏季休暇在卽。其休暇中諸行事如募集內地見學團。臨海敎育其他。須聽取各學校意見。經于前頃。開市內小學校長會議。而公學校長會議。亦于六日午後二時開于朱厝崙公學校。爲本夏季行事之最後決定云。

衛生甚危
臺中井邊設便所

臺中市當局。近調查市內井戶數。計約有千五百餘。如本島人方面。若有一井附近之人。皆汲爲飲料水。其中有便所。設在井邊者。汲此爲飲料水。于衛生上甚有危險。而本島人多不慮及此云。

臺北商工會實行員
關總督任期問題 初回會集交換意見

關總督任期制限。蹶起之臺北商工會實行委員。去四日午後一時半。假鐵道旅館。開第一回會集。委員九氏出席。木村氏報告經過。及諸以後總督地位。永不因政變而異動之防止法。交換各種意見。而高須氏有提出重要意見。多有贊成者。然尚要凝議。終未至卽決。然此或至求開督府評議會。或依官員之決議。而採建議形式。不久行見具體化也。

要望超越政變總督
市民大會實行員 四日初會凝議五項

臺北市民大會實行委員十名。去四日午後七時。于鐵道旅館。開第一回委員會。就大會決議趣旨。凝議五項如左。至九時餘散會。
一、近年屢中央政變。總督頻更。民心不安。于本島之不利不幸甚大。因而要望超越政變而有恆久性之總督就任。
二、將此趣旨。于開會中貴衆兩院拉對現內閣諸公。要使其徹底。將情報達滯京後宮信太郎氏外六氏。及臺灣俱樂部內田會長。依囑其適宜運動。
三、中川新總督蒞任後。實行委員直往訪問。陳情該趣旨。
四、木問題在軍部。以有直接間接關係。于軍司令部。訪問軍司令官。爲參考陳情。
五、實行委員長。由實行委員互選。出宅良和藤次郎氏。

桃園郡警官
非常名集行軍

桃園郡警察課。因新竹州令州下行非常練習。去五日午前一時。緊急發令。召集警官五十餘名。至二時齊到警務課。卽時用自動車。載往楊梅行軍。更赴湖口行模擬戰。

基隆海水浴場開場
天候快晴空前熱鬧 兼舉短艇競漕會

基隆孤拔濱海水浴場開場式。已如前報。去五日午前十一時。在新館前砂濱。設祭壇。由市中官民代表多數參列。嚴重執行。然後開宴。是日天候快晴。且屬日曜。臺北。基隆浴客擁到。午後一時起。市役所主催各團體合後援之短艇競走會。亦乘機舉行。極呈混雜。又短艇競走。結局三人乘之短艇決勝戰。往復百米。互三十數回。爲臺北商業對商船。歸北商勝。七人乘。爲築港對稅關之B組。築港勝。至午後六時告終。

大溪檢查煙廳

月一日大溪郡集郡下阿片癮矯正過者七十餘名。竝特許者二十名於公會堂。由山下條杜兩博士診查檢尿後。衛生當局。對矯正者加以一場訓示。務期自覺斷癮。或就更生院治療等。

觀音坑道路
延長竣功

臺灣八景之觀音山。前經本邦公園庭園之權威者折下技師。設計爲州下公園云。若投二三十萬圓。可以完成。今回五股庄欲促成前記之目的。與凌雲禪寺及觀音山自動車公司連絡自五股庄至凌雲禪寺道路下。再延其里程十二町。工事費參千餘圓。今已告竣。不日乘合自動車。可以許可運轉。便一般之行人云。

端午燈謎

萬[illegible]燈謎文社員黃承順黃承[illegible]兩昆仲。訂來六月八日。卽古曆端午。擬懸燈謎於市內入船町一丁目金泉盛木匠店。屆時希一般往射。

自動車顛落田中
乘客輕重傷七名 原因爲避自轉車故

桃園軌道會社。運轉手簡文賢操縱之自動車。于月四日午後一時二十五分。發桃園驛至大溪街。松樹子園間坂道大圳下方崎嶇曲折之處。因避自轉車。一刹那間。遂致車體傾斜。顛覆於左側田中。乘客衣裳。咸被泥污。乘客七名中大溪街長江健臣。訓導黃仁田。香山王添貴。竹林劉海源。竹東巫石永。大溪呂福來六氏。或頭顱或手足。俱受擦過輕傷。中壢郡新屋庄石牌嶺一番地林匙。則折斷左鎖骨。頗形重態。乃用自動車。載入保生醫院治療。幸不至有性命之憂。據同顛覆場所。高只五六尺。倘於崎上數十丈危崖。而生事故。則車體與人俱碎。亦不幸中之幸。一說右負傷者。中壢郡新屋庄石牌人林燕輝年三十。胸骨折斷尙在大溪治療。而新竹郡香山庄鹽水港人王添貴。年二十二。顏面肩部三傷。竹東郡芎林庄人劉海源。年三十八。左手腰部。胸部負三傷。王劉二人現在桃園街武陵館療養中云。

元藥局生
專竊盜本島人 貴金屬二十餘件

臺中署。日前拘一住所不定。江坤年三十。究問中據自白。旨爲市內某醫院藥局生。自罷職後。赴日月潭。埔里方面賣藥。在新高郡水裡坑。與護及傷二巡查之王正樹親並。後歸臺中。與王潛入松岡臺灣新聞社長宅。竊盜金品。其後專竊盜本島人富豪貴金屬。互二十餘件。現取調餘罪云。

運轉手被取消

新竹市北門外自動車運轉手鄭進福。屢發生事故。或違背自動車之管束規程。故此次由州知事發令。取消其運轉手之特許云。

墜樓跌死

基隆市玉田町二丁目七十一番地楊貨之妻楊林氏眠。年二十六。去五日午前十一時。在自宅樓上曝物。失手跌落。背骨折斷。舁入基隆醫院。應急醫治。至午後三時。死亡。

臺北橋下
少年溺死

臺北市日新町二丁目二三八陳蓮杏。本年十五。五日午前九時四十分。在新莊郡鷺洲庄三重埔字菜寮臺北橋第三橋脚附近。與窓友四名水泳中。同行者高阿財。年十二。行見溺死時。乃與五丁國。共欲救助。而此人已極度疲勞。沈水後起心臟麻痺。雖經附近醫師。立往現場急治。而終無效。

婦人服下猿粉

淡水郡淡水街淡水字後街子一六陳高氏樣。年四十一。去四日午後六時。服下猿粉得四瓦。苦悶時被家人發見。囑經醫師應急施救。生命無憂。原因與夫陳天賜不和。是日復大起風波。遂萌短見云。

香山火災

去三日夜間六時半。新竹郡香山庄人翁火所居之茅葺造下失火。住宅一棟。全歸烏有。七時撲滅。發火原因。係由火之盲母不愼。于爐中之殘灰上燃云。

新莊街迎神盛況
陣頭服裝無不齊整 各等金牌賞與詳誌

新莊街文武大衆爺廟。依年例于去古曆五月一日。(卽新曆六月四日)午後一時舉迎神輿繞境。本年爐主爲當地果子商江請塗氏。自前卽熱心鼓舞。至是日參加陣頭。意外多數。遠自臺北。萬華方面到者亦自不少。陣頭審查場。設在該地審作堂。審查員爲王金生。林東庚。謝乞林家桂諸氏。受賞團體之部。特等旋英社。一等金義安。二等小腸春。優稚裝參之部。特等黃河陣。(新莊自動車公司)一等四仙追金精娘々。(第五保)二等出司皇遊月宮。(酒仲賣陳天順)。各由爐主贈以金牌云。

布袋庄徐監視補
夜警中途被人刀傷 傷達頭骨膜生命危篤

東石郡布袋庄布袋出張所監視監補徐章。去二日午後十一時頃。欲往鹽田夜警。行至大衆廟附近。突來二三兇漢。手執利刃。向徐氏頭上一劈。將頭上所戴帽子斬破。連劈頭部三處。深入骨膜。一時鮮血淋漓。倒於路上。不省人事。負傷甚重。生命危篤。當局聞報。立刻搜查兇手。現尙在五里霧中。而被害之原因亦未明云。

粵東聖母會
過爐總會

竹邑天后宮。粵東聖母會。去四日上午九時起。由舊爐主何金泉氏。及古雲梯。劉德功兩管理。招集會員百二十餘名。在西門廟內開過爐第二回總會。併祭媽祖。古管理人。報告客歲祭祀租百七十石收支。次當務監查彭和廷氏報明會計監查。畢入議事。審議定款變更。祭祀費支出兩項。而席上甲論乙駁。質問百出。議場一時騷然。投票改選。七月當施首臘者。結果胡桂林氏。得最高點。中選中元新爐主。次點者吳盛傳氏。中選副爐。胡金業氏外七名。頭家次監事一名。補選胡氏衆辦。正午開懇親茶餅會而散云。

火燒茅屋三間

去五日午前十一時頃。虎尾人蔡瑪之宅發火。是時南風強烈。延燒一棟三間全滅。幸壯丁及保甲民之盡力。至十一時撲滅。幸隣家茅屋數棟。不至延燒云。

臺灣產組協會
主開指導講習 在臺南市

臺灣產業組合協會。爲第一回產業組合指導監督者講習生。約四十餘名。去三日假臺南茶商品陳列館樓上。自午前八時。開講習會。協會加藤主事出差臺南。三四兩日講監。

採玉蘭墜樹
兩手骨折

海山郡三峽庄橫溪字溪北四九鄭進成。年二十九。去四日午後五時。于自宅附近。登樹採摘玉蘭花。誤墜樹下。致兩手骨折。及顏部受裂傷。生命可無虞云。

參加競技大會
林蕭兩女 五日歸臺

由臺灣參加國際競技全日本陸上競技大會之林氏月雲。蕭氏織兩孃。據去五日入港大和丸。歸抵基隆。立來北。參拜臺灣神社。偕安武文敎局長。高橋體技部長。來訪本社。又一行同夜宿在臺北一九旅館。擬六日午前八時半。急行歸去。

貧病厭世自殺

基隆郡雙溪庄雙溪港字之雙溪五九鄭愛。年逾八十。近已年老不堪勞動。而得次男扶養。日得出役場。以其貧困者。每月補助生活費二回。不料復病魔所纏。不堪苦痛。遂萌厭世之念

宜蘭

佛敎講演

宜蘭雷音寺主持。與信徒林再立氏。爲宣傳佛敎起見。此回特聘普陀山張普照陳鏡琇兩和尙。蒞宜開講。去三日。假同地聖王廟開講演會云。

魰商組合

羅東魰商。皆以薄利爭售。致有一部深虧血本。而傾頹者。同街有志者張阿力氏。有鑑及此。爲期緩和商界。現時極力向各商人接洽。組織魰商組合事宜。開會長將欲推薦胡虞麵氏云。

新竹

講習開會

州農產加工。第二回講習會之開會式。去三日上午十一時。由知事代理輪湖技師。臨場舉行。藤戶州技手。敍式辭後。次輪湖技師訓示。舉山石塚州技手。傳達講習上之須知事項。終由州廳吳產業技手。講農產加工之現況。舉實習農產加工法散會。

蕃人見學

竹南郡下鹿場大山蕃人十名。由駐在所員引率下山。去三日下午二時。至新竹市見學東勢水道濾水口。併公園水源地後在旅館一宿。翌四日參詣新竹神社。次視察少年刑務所。蓬草合社。竹州物品陳列館等處。至暮歸社。

彰化

產米宣傳

彰化郡下產米協會。去一日。舉行臨時發會式。首議檢查規則改正主旨。次講調製改善所關。並產米改良。定日程講演宣傳。卽四五日彰化郡大竹庄。六七日同線西庄。八九日同和美庄。十十一日同南郭庄。十二十三日同秀水庄。其宣傳事由。一、乾燥不良或混入不足乾之粟。絕對不買。若適當足乾。定爲高價買入。二、粟若青割。致米搗減。不得售至高價。三、欲使其不生碎米。每二三十分間。應曝一回爲要。四、干燥場要使十分淨潔。莫使混雜土砂等類。五、不同種混入之時。賤價買入。六、要獎勵拔稗之事。七、刈取毋誤適期。必要熟黃期刈之。

嘉義

郡守講演

豬口嘉義郡守。爲蓬萊種栽培。嘉南大圳事業促進。去四日午前九時。在新巷庄公學校。召集同庄下。嘉南大圳小組合長。及役員。篤農家等。七十四名。開催講演會。

局長巡視

田端專賣局長。三日午後二時十四分來嘉。巡視支局後。受專賣局關係歡迎會。四日午前。以自動車。經由布袋。轉向臺南。

兩視察團

臺北師範學校教育視察團一行。十七日嘉。視察市內各小公學校。而南師實習生數名。定九日參觀市內女子公學校。

砂糖被盜

嘉義市嘉義驛前。國際通運會社支店倉庫內之砂糖。去三日被盜。竊去六十二俵。價八百圓。嘉義署刑事大活動。犯人三名中。一二名就捕。該砂糖爲大日本製糖北港製糖所。交該社轉送高雄保稅倉庫。聞砂糖自前卽繼續被盜云。

墜車卽死

嘉義郡番路庄番路二四〇林九才之次男林宜。年二十。去三日午後三時。於其自宅。與友人四名。乘自轉車至庄外路上。突然顚倒。頭部撞於地上。起腦振動卽死云。

厭世自殺

嘉義郡溪口庄溪口六二七粗彰。年四十二。四日午前五時半。在自宅寢室縊死自殺。原因爲肺結核難治。厭世自殺云。

岡山

講習發會

岡山郡岡山青年團。短期講習會發會式。于月之四日下午六時。開於前廟內。是日來賓有岡山郡守。同郡庶務課長。及視學。外十餘名。席定。卽由副會長劉添壽氏述式辭。舉小林校長。爲講師代表講話。其次則川野岡山郡庶務課長。及岡山街長述祝。講師爲小林岡山公學校。同校准訓導及劉添壽氏。期間被一箇月。科目如下國語。農業。唱歌。遊戲等。講習場所。假同廟室開之。

董事補缺

岡山郡岡山庄前峰龍峰宮各崁董事。去四日下午五時。招集同村各家主。于同廟內開總會。列席者郡守代理川野庶務課長。岡山庄長楊穆等氏。是日於該同山青年團講習會發會式。來賓異常盛況。著席後。次由事務理事蔡金順述開會詞。報告收支決算。理事李萬力氏對新創立規則。逐條說明。並報告諸項。既而選舉一部幹事。以補前缺。至下午六時頃告終。

會事

▲海山郡。爲姙婦之衛生及育兒所關。並將加公設產婆利用之增進。爰定來六日午後二時至四時。在潭和公學校。八日同時在三峽公會堂。十三日在湳水坑分教場。開催巡回講話會。續則產婦育兒智識之增進。其講演要項。爲公設產婆利用之獎勵。(各庄長)就姙婦心得(產婆黃郭氏鳳交)就公設產婆處理姙婦(產婆盧黃氏三妹)(同陳合氏阿珠)就乳兒養育之方法(產婆林氏邦)(同張周氏素桂)

▲桃園公學校兒童保護者會。去四日午後二時半。在該校大講堂。開役員會。桃園郡中西視學。街簡助役。々員三十餘名出席。陳會長敍開會辭。繼協議會則改正。照原案通過。次佐伯校長。及森主任。通告兒童學業成績身體狀況。次校長述希望敎育施設後裁諸事。繼役員述街局對學校敎室不足及諸施設全不計及。宜開保護者大會研究對策。繼各役員各述希望及懇談。然後再議決現下要用之運動具兒童給茶之茶桶費四百八十圓。街役場不能支出。須由保護者役員有志者寄附。時現場卽有發明寄附者。黃玉書氏二十圓。楊秋發氏拾五圓。簡京忠簡長春李榮芳簡祖泉鄭永山吳長臣六氏各十圓。而三圓五圓以下七八名。至六時校長敍謝閉會散去。

▲斗六郡產米改善協會。去月五日。既舉發會式。訂來九日午前八時。於郡役所會議室。招集委員。審議協會組織。及將來方針云。

▲新營郡當局。此回對郡下漢藥種商營業者七十二名。訂來七日上午九時起。在郡役所會議室。召集全部。議組組合。創立總會發會式。客月三十一日。擬集代表數名。示以設立組合之要項云。

▲新營郡本年度第一回郡下街庄長會議。來九日十日兩日間。各自上午九時起。開於同郡役所會議室。其附議事項日程如下。九日一、樂諸郡守訓示。二、諸問事項乃本年度其街庄治績之刷新向上以期諸般之積極的方策。十日一、若天川改良所關之件外七件(協議事項)二、就學兒童增加所關之件外三件(指示事項)其他亦有注意事項及希望事項云。

人事

▲臺北々署管內第三保々正陳守濟氏。自明治三十六年選任保甲役員以來。對於公務盡瘁。者番爲勤續三拾週年紀念。轄下及許友附額一面。並爲開設慰勞宴。以酬其勞云。

▲板橋街長從川吉代氏。去三日午後四時。招待街中有志官民百餘名。于林本源庭園內定靜堂。開披露會。席定。吳助役。越會計役。鄭重敍禮。次山本義信氏。代表被招待者述謝。於是紅裙侑酒。杯盤交錯。盡歡至六時撤筵云。

▲桃園心氣理科醫院。去四日晚在該院內。開業披露。招待街諸人士數十名。至八時半盡歡散去。

▲中川新臺中州內務部長。去三日。偕佐藤彰化郡守巡視當街。山吉田助役嚮導往觀海水浴池。及水產試驗場。並街中諸下水排水溝。以覓市區改正早日實現。午後三時。乃向臺中歸任去。

▲蘇澳秀標醫院去四日開業。午後四時。假該院樓上。張開業披露宴。招待關係官民。百七十餘名。至六時盡歡而散。

▲虎尾金生醫院黃逸瑩氏。去四日午後六時。在虎尾公會堂內。開盛大披露宴。招待來賓百餘名。

漢文臺日案內
醫 大安醫院 小兒科 內科 花柳科 臺北市太平町三丁目 電話一八二五
德貴產婦人科醫院 臺北市建成町(蓬萊閣前通り)

臺灣日日新報

直木三十五著(最新刊)

德川地獄圖解

―直木氏近來の快著出づ!!―

大佛次郎著(最新刊)

白い姉

問題の小說愈出來!!

現代女性の深き惱みの深刻な描寫!

大佛次郎集 赤穗浪士 由比正雪 ごろつき船 からす組

荒木陸軍大臣 植田軍司令官

爆彈三勇士

村松梢風著

附錄 (第二)上海事件解剖 (第三)鮮血聯隊旗史話

醫學博士 今村荒男著(最新刊)

肺結核の常識

藥より養生!! 肺結核怖るゝに足らず

改造社出版部編(好評嘖々)

最新百科社會語辭典

發行所 東京市芝區愛宕下町 振替東京八四〇二番 改造社

最終の特價提供

好期再び來らず!! 前回豫約の期を逸せられたる諸賢は此機會に躊躇なく本社又は書店へ御申込あれ

日本家庭大百科事彙

安心して購入できる完成せる百科 特價貳拾八圓

東京・神田 冨山房

限定三千部增刷!!

大好評各篇重版

日米戰ふ可きか

日米關係權威者十數氏執筆

滿洲事變の經過

上海事變の經過

發行所 東京市神田區錦町一ノ一九 振替東京四三二四〇番 新光社

滿洲國の解剖

新天地飛躍者への一大指針

執筆者

林久治郎 村上鈑藏 小河正儀 千葉豊治 白澤保美 庄田作衞 鈴木庸生 木村增太郎 大藏公望 川島富丸 岡村彥太郎 大津敏也 大宮權平

目次概要

移轉廣告

今般弊事務所ヲ左記ニ移轉ス此段謹告候也

辯護士 佐藤三之助

●日本一の一〇玩具と

「はり商會ニュース」

玻璃商會地方部

大阪商船

近海郵船

廣告は宣傳の近道なり

●歯痛、頭痛にカオカン一包●

明治製菓株式會社

深くて、柔らかなクツシヨン!
シボレーの乘心地は絶好です。
タクシーには是非シボレーを!

シボレー特約販賣店

柴田自動車商會

臺北市表町一丁目

日本ゼネラル・モータース株式會社

タクシーにはこのマークのある車を CHEVROLET

政黨政治家は憂鬱
議會の淨化と政界の淨化と

一

齋藤非常時内閣の成立後、初議會ひらかれた政務官問題も政友側の讓歩に依て收まり、なごやかな氣分で第六十二議會が開かれた形である。六十二といへば人間なら還暦で、議會も漸く還暦といふ境地に到達する譯である。明治二十三年に議會制度が設けられて以來、歩を同じうすることここに四十有餘年の間議會に依る立憲政治の運用の基礎も漸く固まつて來なければならぬ筈であるのに、今更議會の中に委員を設けて所謂「議會淨化」の方法を協議せねばならぬといふ。ここに吾人は政黨政治の惱みを見出さぬわけにはいかない。

二

議會内の圓滑運用の如きは、外國でも政黨間の紳士協約となつて作れて現在迄つて、現にフランスなどには屢々見るところ、獨逸にはドイツのプロシア議會にても國際社會黨員と共產黨員との間に幾度亂鬪があつた、併し政黨政治では何百年先きからといふイギリスとか、アメリカのコングレスなどアングロ、サクソン系又はゲルマン系の生耳つて居る國の議會には極めて紳士的である。日本の議會の如きは其の組織は伊藤公に依つてドイツ議會に範を取られたとは言へ、その運用の點では寧しろイギリスの議會を學んで居るのに、その風紀などは寧ろラテン系其の他の國のそれを見倣つて居るかのやうであることは不思議と言へば不思議である。即ち議會政治家を失つて代議士が場所柄を弁へず自制を失つて議員としての態度を忘却するの點に耳するわけで、國會の神聖なる守衛は悉く腕ぶしの強いものでなければいけないといふ如き、誠に苦々しき限りである。

三

今度の内閣は常道からはづれた非常時内閣である。詳しく言へば一政黨の單獨内閣ではなく、絕對多數黨と第二黨とが聯合して支持して行く變態の内閣である。斯の如き變態の内閣が出現した理由は、無論今日の現時内外に亙つて直面しつつある非常時に於ては、腐敗せる且つ無力な政黨に國政を委ねる事が出來ず、舉國一致で之に當らねばならぬといふ建前から、非常時の何たるかを理解する代議士達が之を支持せねばならぬことに、良心恐らく是に反くものである事は、改めて言ふ迄も無い。此の詔文に應じて出て來た内閣を以て、政黨政治は多大の責任を感じて居ることであらう。併し世間にも一つの心強い點の存することは、苟くも憲法を改訂せぬ限り現下の政治機構に於ては、到底政黨を無視しては何人と雖も大政運營の衝に當ることが出來ないといふことで、そのままは今回組閣の經緯に明白に看て取られる。

四

即ち國民の投票に依て選出された議員が、現代の政治機構に於ても最も重要なる地位を占有するものである以上、飽くまでも黨利黨益に走ることは避け、眞に國家國民の利福となる如き政策を樹てて進まねばならぬ筈である。然るにいま手近に例を取れば、前内閣が朝野を通じて赤字の結末に惱んで居る矢先きに、敢て急を要せぬ私鐵買收の爲めに、三千萬圓の巨資を投ぜんとした如き、政友會側にたとへ百千の理由があつたとしても、黨利の爲めに國費を濫用するのではないかとの疑惑を國民に抱かしむるので、斯くの如きことは斷じてやつてはいけない。新内閣では議會提案の大部分前内閣案を踏襲したにも拘はらず、特に此の私鐵買收案は不提出に決したことは寔より自然の順序であらう、齋藤首相が其の施政方針に於て、政界の淨化を圖り其の宿弊を一掃することを以て、此の際特に考慮さるべき重要使命の一とする旨を高調して居るが、これは全く國民の言はんとするところを言うたものであり、又た新内閣の目標も茲に存る、可きは疑ひないところである。

五

此の意味に於て吾人は、今回特に委員を任命して規約を協定し議院内に於ける議員の行動を抑制して正しきものとすることを以て宜しき最用の策とするものではなく、多々益々「淨化」の規則を作つて之を勵行することを望むが、それと同時に更に「政界の淨化」を計る爲めに、政友も民政も共に黨利を主とする如き政策を樹てるといふ如き弊を脫し、首相の言ふ如く、立憲政治下に相對する政黨の運用宜しきを得て「與論の統制」に資し政策の審議に便し國政の運行を公正ならしむる」やう新目標に邁進することを切望せざるを得ない。斯くせぬ限り政黨に對する國民の信賴は、いつになつても來ないといふことを覺悟せねばならないのである。

滿洲四頭政治の統一 議會後に急速に決定
山岡長官、首相を訪ね 對滿政策につき意見を具陳

【東京六日發電通】山岡關東長官は六日午前八時より官邸で齋藤首相と會見し、滿洲國の現狀に付き詳細報告すると共に、對滿政策に付き意見を具陳し

滿洲國は獨立國家として速かに承認すべきであり、又日滿平等態度を以て之に臨むべきである、滿洲國に對する認識不足は將來各國に乘ずる隙を與ふることとなるから愼重考慮を要する

旨を力說し、次で滿洲四頭政治の統一に關し

この問題は緊急解決を要するもので對滿政策確立の第一著手として考慮されねばならぬと信ずる

と述べ更に本庄司令官と協議した自己の統一案に就き懇談した、即ち山岡長官の案は關東長官の權限を擴張し外交、交通、教育、衛生等總ての行政をその監督下に置き關東長官を武官とする場合は、親任文官をもつて之を輔佐せしむべしとなすものであつて、齋藤首相は近く歸京する内田伯とも協議の上議會終了を待つて關係者の議を纏め急速に之が決定をなす筈

衆議院豫算總會第二日
景氣回復の約束は出來ない
小川氏等の質問に對し 藏相尻ッポを攫ませず

【東京六日發電通】六日の豫算總會のつづき——

矢野庄太郎氏（民政） 政友會は總選擧に當り景氣か不景氣かの看板を掲げ三百三名を獲得しつつ今日この慘澹たる不景氣を防ぎ得なかつたのは國民を欺くものである

と詳細な數字を擧げ

景氣を回復させ得るものならばはつきり此處で國民に約束されたい

高橋藏相 そんな約束は出來ぬ

小川鄉太郎氏 藏相は金再禁止に依つて爲替が下り物價が上り、之に依つて景氣がよくなると言つたが、事實は理論を裏切つてゐるではないか

高橋藏相 理論はその通りである、然し爲替相場や物價は人爲で決定し得るものでないから景氣を豫約することは出來ぬ

小川氏 關稅の三割五分引上は爲替が三十二、三弗に安定してゐるからと言はれたが、茲に爲替を安定させる確信があるか

高橋藏相 安定してゐると言ふのは今日まで數月間の事實である、將來のことはどうなるか判らぬ

小川氏 將來の見込が多くないで法律を作るのは無茶である、爲替差損金の支弁が出來ず、政策の施行が出來なくなつたらどうするか

高橋藏相 爲替相場はさう人爲で左右出來るものではなく、將來を約束出來るものではないものは常識が大切である

小川氏 爲替を自然に放任すると言ひながら資本逃避防止法と言ふ爲替相場をコントロールする法律案を提出してゐる、これでも自由放任であるか

高橋藏相 資本逃避防止法は資本の流失を阻止せんとするだけの目的であつて、爲替に對する影響はその間接の結果に過ぎぬ

前田房之助氏（民政） 財政の均衡を圖りインフレーションを或程度に抑制し、爲替管理を行ひ爲替相場を安定させることはどの國でもやつてゐるが、その必要はないか

高橋藏相 何處の國に爲替安定を政策の目標としてゐる國があるか、爲替管理、貿易管理は特別の目的に出るものである

小川氏更に爲替問題で喰つてかかるも藏相の關聯せる要領を得ぬ答弁に匙を投げ、通貨膨脹政策に就き押問答し正午一旦休憩した、午後一時半再開の豫定

高橋藏相 產業が振興すれば購買力が増すのである

小川氏更に通貨膨脹が先か、購買力増進が先かと言ふことで藏相に喰つてかかるが議論が喰違つて何處までも話が合はぬ、そこで高橋藏相「あなたの話は己に判らぬ」と突つ放したので小川氏已むなく日銀納付金千三百萬圓貸出の其難となつてゐる通貨膨脹局長を質す

藤井主計局長 前年度より約二億五千萬圓の發行増加を見込んでゐる

小川氏 最近の滔々たる入超の對策ありや

高橋藏相 今後は段々貿易はよくなるものと見てゐる

小川氏 藏相は若槻内閣の増稅を攻撃し而も同内閣の増稅改正二千萬圓からの關稅増徵を豫算中に加へた、然るに今回は增稅ではないか

高橋藏相 增稅はやらぬと確かに明言した、而して今回の關稅増徵は產業保護政策の反對的結果であつて增稅ではない

小川氏岡本問題で二、三質問し三土鐵相も引合に出されて答弁する所あり、次で前田房之助氏（民政）は臨時議會と特別議會の解釋に付き質し更に法制局長官之に答ふ（この時中野寅吉氏（第一控室）議事進行に關し發言を求め

中野氏 甲の議員の質問を乙の議員が繰返したのでは時間がかかつて困る、政民兩黨が政府を助けると言ふならつべこべつまらぬ質問をするな

と紙上で說き久し振に啖呵を切つて滿場失笑す、小川氏質問を打切り

政府を援助するならつまらぬ質問はするな
中野寅吉氏の久し振りの啖呵

【東京六日發電通】衆議院豫算總會は午後一時五十分開會

矢野晋也氏（政友） 矢野庄太郎君は午前の質問中に『士官學校の生徒に演說したらよからう』と言つたが之は不穩の言だから委員長から取消を要求されたい

と要求し矢野庄太郎氏（民政）は大口委員長と一、二問答の末取消す

小川鄉太郎氏（民政） 今日の信用狀態では保證準備を擴張するも銀行が商工業に金を貸すかどうか疑はしい、通貨が實際に世間に出るかどうか疑はしい、藏相は金融界の實際を如何に見てゐるか

高橋藏相 商工業は資金枯渇に苦しんでゐるから保證準備を擴張して不動產金融其他の制度を整へて行けれ通貨は相當出るものと考へる

小川氏 藏相は不時に勝買りが増して來ると言ふか、その理由如何

德政問題で議場一騷ぎ

兒玉右二氏（政友） 首相は現下農村窮迫の實狀に鑑み德政を行ふ意思なきや

齋藤首相 德政については夫の說明に當つて攻究したい

首相は德政の意味を解し兼ね一寸まごついて

と答へるや「德政をやるのか」と議場騷ぎ出し清家吉次郎氏（政友）立つて

德政とは債權支拂猶豫ですぞ、それをやらうと云ふのか恐らく首相は德政を知らぬのだらう、委員長整理に取消させなさい

と詰寄る、大口委員長兒玉氏に質問の言ひ直しをさせ

齋藤首相 此處では答へ出來ぬ

と答へてやつと納まる

兒玉氏 政民の外交政策は正反對だ、總理はどちらの政策を執つて行けるか

齋藤首相 國際協力して努力

兒玉氏 聯盟脫退問題、滿洲國承認問題に付き總理の所信を明かにされたい

齋藤首相 重大問題であるから此處で言明する譯には行かぬ、滿洲國承認は早急な處置を避ける方針である

兒玉氏 九國條約の改訂を商議する意思ありや

齋藤首相 その意思なし

兒玉氏 今日の支那紙は皆米は支那の救世主だと叫んでゐるが米の野心と支那の賣國奴との握手は結局支那を亡ぼするものだ、而も支那民衆は之を自覺しない、總理は雅議を以て日本の支那に對する心情を披瀝すべきである

齋藤首相 努力する考へである

兒玉氏 憲法の運用を正しくするため陸相に正したい、軍部は統帥事項か軍政事項か

荒木陸相 軍部の内容に依る

兒玉氏 海軍兵力量の決定は統帥事項と軍令部長との意見一致を要するか

岡田海相 然り

兒玉氏 ロンドン條約は我國防を危機に瀕せしめた、總理は之を何と見てゐるか

齋藤首相 現在當局は國防上遺憾のないやうにやつてゐる

兒玉氏 陸軍部内に於ける軍紀の狀況如何

荒木陸相 曾つては固かあつたかも知れぬが現在の軍には問題はない

兒玉氏第二、三の質問を爲し代つて

滿洲國の治安問題で
松本氏政府に詰寄る

松本忠雄氏（民政） 五月五日の上海停戰協定を大臣の責任に依つて調印された理由如何、何故に記名せぬ理由如何

荒木陸相 軍事協定だからである（松本氏更に協定文に付き質問した後）

松本氏 協定交渉の要點は日本軍の完全撤兵の時期であつて軍當局は六ヶ月駐兵を主張した、然るに調印となるや五月九日には派遣軍の全部引揚を決定した、このあわてた撤兵を支那は何と見てゐるか、その間の事情を明かにされたい

荒木陸相 決してあわてて撤兵したのではない、詳しい事は言へない、軍としては今回の撤兵が支那側によい影響を與へてゐると信じてゐる

松本氏 派遣軍全部の引揚を爲したのは軍派遣の目的を達したと認めたからか

荒木陸相 あれで打切つたのではない、後には陸戰隊が居り内地駐屯軍は待機の姿勢にあるのだ

松本氏 上海の被害英人に損害賠償する意思ありや此の點に付き英國より交渉を受けたか

谷亞細亞局長 狀況見るに忍びぬ者に對しては補償を與へる考へである、英國との交渉云々に就ては何とも云へない

松本氏 在留邦人の救濟方法如何

谷局長 救濟方法を攻究中である

松本氏一轉して滿洲國の治安問題に付き荒木陸相、谷局長と問答した後

在留邦人の保護には日本軍が當つてゐるが之は本來滿洲國自身の責任に存することの點を明確にし置くことなく行詰り日本軍が當つたのでは他日滿洲國が邦人の保護に付き無責任を主張する憂を生じはせぬか

と詰寄るも政府の答辨なく松本氏更に滿洲國の關稅問題に付き質問するも齋藤首相明答を避け五時二十分散會

臺灣議會の設置請願問題
次の會合まで延期 下院請願委員會

【東京支局六日發特電】本日は衆議院請願委員會に於て拓務省所管に入る、先づ朝鮮に參政權實施其他に關する件を附議したが紹介議員の出席なく

岡田委員 本件は事重大で容易に決定しかねるが、從來は參考として政府に送付しあり

と述べ [illegible] 動が起つてゐるが近く實施の意向あるや伺ひたし

提政務次官 本件は憲法に抵觸する懼れあるのみならず統治上妥當でないから採擇しないやうにされたい

岡田委員 本件は重大事項であるからよく攻究するため小委員會でも開いてはどうかと思ふがとにかく次まで延ばして貰ひたい

胎中委員長 それでは重大事であるから次の會合まで延期するに異議なきや

と諮りその通り決定更に

を上程

滿洲紹介議員 本件は去る四十四議會より請願されてゐるが毎回多くは審議未了又は不採擇で終始してゐる、而して今や各方面で參政權要求の聲が起つてゐる際である、而して臺灣はその地理的にも遠方である故に臺灣で政治に參與せしむるか否やが問題であるが臺灣としては議會に於いてある通りでなくともよい、多少の變更されてもよいから採擇を希望する、それから臺灣に自治制施行の逆

提政務次官 臺灣に自治を認めるかといふことであるがわが國ではこの問題については朝鮮臺灣其他樺太等同樣でなくてはならぬと思ふ、しかしてこれがためには教育その他も關聯して攻究してやらうと思ふ

と附言した

農民代表の陳情政治的に重大化
警保局長に諒解を求め 關係各方面に陳情

【東京六日發電通】怒濤の如く押寄せつつある農村請願運動の先鋒となり議會に政府に陳情を續けてゐる長野縣農民代表一行（仕長野上田市の外北信十九郡小地主自作農十四名の代表者を擧げて五日後藤農相に陳情し、六日には午前八時より內務省に松本警保局長を訪ひ十一時上り面談し陳情の諒解を求め、午後より長野、神奈川、山梨縣農村代表と共に農村モラトリアム案、肥料資金の補助、滿蒙移住費補助に關する陳情を行ひ大體請願問題は政治的に重大化した

農村モラトリアムの要求請願は採擇
委員會の滿場一致で

【東京六日發電通】農產物價の暴落と負債加重のため悲境のどん底に陷り議會議院上に浮沈する全國農村の悲痛なる叫びとして議會への一大陳情運動となつた農村モラトリアムの要求請願は六日午後一時より開會された衆議院請願委員會に初めて上程され滿場一致をもつて採擇に決定された。本請願は長野縣を初め十三縣の農民代表四萬六千の署名に成るもので內容は

一、農家負債三ヶ年据置
一、肥料資金段當り一圓の補助
一、滿蒙移住費五千萬圓の補助金下付

を要求するもので之は他の請願と共に十四日の本會議に報告さるる筈

閑院總長宮御參內

【東京六日發電通】閑院參謀總長宮殿下には舊臘引籠中の處御全快あらせられたので六日午前十一時參內、陛下に拜謁、御全快の御挨拶と重要統制事項に付き上奏御裁可を仰ぎ十一時半御退下遊ばされた

陸相留任問題 公正會の態度

【東京六日發電通】貴族院公正會は六日午後三時より昭和會館に於て幹事會と役員會との聯合協議會を開き荒木陸相留任問題に關し協議した結果七日の上山滿之進（同和）氏の軍部廓正質問に對する陸相の答弁を聞いた上内容を吟味し改めて協議するに決し六時散會した

上山滿之進氏 七日に質問

【東京六日發電通】貴族院同和會の上山滿之進氏は七日の本會議に際し政界の廓正と軍紀の肅正を問題として首相、藏相、陸相、海相に夫々質問することとなり六日正式の通告をする所あつた

上院手形法案 特別委員會

【東京六日發電通】貴族院手形法案特別委員會は六日午前十時開會小山法相より提案理由の說明あり質問應答の後十一時十分散會

政友會の幹部會

【東京六日發電通】政友會は六日午前院內に幹部會を開き

一、院內外總務全部の名をもつて宅地租改正法律案を提出すること
二、農村負債整理に關する請願中農家負債三年据置の件はその趣旨は贊成なるも事重大なるに依り愼重研究の要ありと言ふに決定した

滯納處分案に・閣僚サイン
六日院內閣議で

【東京六日發電通】政府は六日正午院內に閣議を開き、齋藤首相以下山本內相缺席の各閣僚出席、五日の閣議にて決定したる滯納處分法案の要項即ち當上の方法國庫滯納處分法案を各閣僚サインし、今議會提出の滯納處分法案に關する今後の方針に付き後藤農相より意見を述べ、午後零時半散會した

衆議院の各委員會
六日開かる

關稅委員會 【東京六日發電通】衆議院關稅定率法中改正法律案委員會は六日午前十時半開會委員長に東武氏（政）を互選政府委員の說明を聽取し十一時四十分散會

教育費委員會 【東京六日發電通】衆議院市町村義務教育費國庫負擔法第三條の特例に關する法律案委員會は六日午前十時開會委員長に中島守利（政）氏を互選し鳩山文相の說明ありて質問應答を重ね正午散會

決算委員會 【東京六日發電通】衆議院決算委員會は六日午前十一時十分開會政府委員との間に懇談あつて正午休憩

決算委員會 【東京六日發電通】決算委員會は午前に引き續き午後二時再開質疑應答の後四時散會

委員長理事を互選
滿洲事件費委員會で

【東京六日發電通】衆議院の昭和七年度法律第一號中改正法律案外四件委員會は六日午前十時開會委員長理事を互選して散會した

委員長 岡田忠彥（政）
理事 山崎猛（政）鈴木義隆（政）小谷節夫（政）西脇晉（民）中村繼男（民）

兌換券委員會でも互選

【東京六日發電通】衆議院の兌換銀行券條例中改正法律案外三件委員會は六日午前十時開會、左の如く委員長理事を互選して休憩

委員長 山崎達之輔（政）
理事 木暮武太夫（政）鈴木隆（政）田中貢（民）胎井重次（民）

兌換券委員會 【東京六日發電通】衆議院の兌換銀行券條例中改正法律案外三件委員會は六日午後一時より開會

一、兌換銀行券條例中改正法律案
一、日本銀行納付金法案
一、日本銀行參與會法案
一、資本逃避防止法案

の四件を一括上程し質疑應答の後四時半散會

思想問題特別委員會を設置
政友會で

【東京六日發電通】政友會は最近の世相に鑑み思想問題特別委員會を設置するに決し六日鈴木總裁より委員長に長島隆二氏、委員二十名を指名した

六日の國債市場 新高値

【東京六日發電通】六日の國債市場は金融緩漫と日銀利下期待に豫想外の買氣をそそり休日前の弗節の後を受けて前後場を通じて更に五十錢乃至一圓二、三十錢方の續騰を示し各銘柄とも本年中の新高値に進んだ

陸軍運輸部長更迭

【東京六日發電通】陸軍運輸部長渡邊少將が病氣のため左の通り更迭に決定し、一兩日中に發令される筈

參謀本部付少將 三宅光治
補陸軍運輸部長

辭令（東京六日發電通）

臺北帝大教授 務臺理作
任東京文理科大學教授（四等）

人事

▲松木電力社長 七日出帆の蓬萊丸で上京
▲水上電力支配人 七日歸京
▲鈴方發治氏（電力延中營業所長） 七日臺北發赴任する
▲青柳電力臺南營業所長 七日夜行にて赴任の由

シナチク

去る二日の午後、中川總督と平塚長官とが同道して永田町の首相官邸に齋藤首相を訪ね架田書記官長列席の上で會つて見ない程のモノモノしい會見をしたのについて世間では次のやうな見解を下してゐる▲新總督と長官との間は昔から君、僕の間柄であり二人の間だけなら「水臭い」ことを云ひ合ふ必要もなからうが、臺灣の民論を沸き立たせてゐる官界の安定といふ大きな問題に就ては後日の爲めにも相互の意思をはつきりさせて置くのが宜しからうと、新夫婦が揃つて媒酌人やら親許やらの齋藤首相を訪ね其面前で「部假致させません」「部假致しません」といふ誓ひを立てたものだらう……若コレが本當なら此の新夫婦の間には大きなクサビが一本打ち込まれたことになるわけ▲この間の無線列幅に夫を頼へる妻が其の夫の同意書を得ねばならぬといふ臺北法院の事件の事が出てゐたが右の事件の內容書は特別の意味があるにつき係の證據調官から『あるが爲めで普通の場合と一緒にされては困る。夫婦夫と妻との利害相反する場合は妻は夫の同意を得なくとも訴訟してよい事になつてゐるが、第二夫人の同意書の問題は他に特別の事情があるもので一寸には參らない』と嚙同があつた。

◎院長歸院診療開始
小生上京中ノ處歸院六日ヨリ從前通リ診療ニ從事致居候
臺北 肛門病院 院長 田村稻城

故枝德二氏の追弔式（臺南）

某重大事件被疑者 劉清風氏は釋放

アメリカ仕込の新思想家で 臺南州地主會のリーダー

【臺南電話】先月二十二日本紙夕刊所報の臺南市役所に起つた某重大事件に關して臺南署においては嚴祕の裡に犯人被疑者四名を檢擧し取調べ中であつたが同被疑者の一人である市内永樂町に開業中の醫師で臺南大地主會に於ける反抗行動をとり來つた臺南州地主會の幹部劉清風氏（三七）は六日朝釋放された、尚其他の三名は引續き嚴重なる取調べを受けてゐる、劉氏はアメリカ歸りの新進で臺南市では評家と云はれ十萬圓の資産を有し現在臺南州地主會を牛耳つて居り新しい方面の思想家と稱せられてゐる

臺中水道の斷水で 電力に非難集中

水源地に送電せぬことは 市民の生存を脅かすとて

【臺中電話】電力會社臺中出張所の毎月第一及び第三日曜日の送電休止については所報したが右休電のため臺中水源地のポンプ室にも送電なく、これがため貯水池に水が溜らず去る五日の如き嚴重に斷水状態となり、市の水道係は非常に心配したが、一方市内各戶では日曜日の事とて洗濯物など澤山に在つた所へ水道が何時もの十分の一も出ず困惑してゐる所へ暫時して水は豐富に出て來たが、その水は赤褐色を帶びた濁水で使用が出來ず、その中に夕食の時間にもなり女中や主婦は困り切つた由である、送電用諸機械、諸器具の檢査修理等のために各戶に送電を休止するは止むを得ずとするも市民の生活と緊要な關係に在る水源地に丈けは如何なる事情あるも送電せねばならぬのにそれを無視するとは非常識にもほどがあると非難の聲が高い

嘉義保稅倉庫の 砂糖拔とり犯人

元國通支店員と判明 被害二千三百圓に達す

【嘉義電話】既報嘉義國際通運株式會社嘉義支店保稅倉庫内砂糖盜難事件は嘉義署の吉村部長刑事の敏腕なる活動により犯人副島龜人嘉義郡北港街宇竹林三一三元國通支店員仁尾竹三郎（二〇）臺南州北港郡北港街北港九七八生れ當時嘉義市榮町四ノ三元國通支店員（假名）生れ當時同所居住の者と判明、共犯名を檢擧し嚴重取調べの結果右三名共謀にて本年一月より五月末日迄の間に前後十數回に亘り砂糖九十七俵價格二千三百圓を竊取し市西門町四ノ六三酒山登興子店員に對し賣渡した事が判明した

新竹市の 屎尿問題

屎尿の根源を爲す屎尿の完全な消毒と處分は其都市の文化程度を知るバロメーターである、殊に臺灣の如き都會地は其必要がある試みに新竹市内の戶數八千二百四十八戶に就て見るに左表の如く本島人の大部分は便所を持つて居らぬ

	内地人	本島人
有圓	二、三八月	三二月
共同	一九六	一〇四六
無圓	一	五〇六二

それ等の屎尿がいかに區分されつつあるかを想像する時慄然たらざるを得ない、幸ひ新竹市はチフス其他の傳染病が少いからいい樣なものの一朝病疫の侵入を見んか現在の狀態では安心出來ぬ、之が屎尿の完全な區分方法は充分研究せらるべきであるとの聲が高い

臺南署の 交通座談會

本島人葬儀行列の 吊旗、樂隊も問題となる

【臺南電話】臺南警察署では既報の通り六日午後一時五十分より警察署において交通座談會が催された、市内交通業者、實業團體長其他關係者約四十名參集の上小山署長は一場の挨拶を述べ左の諸案を讀み上げて一通りの說明をなし交通に對する座談に移り、各種の意見が飛出したが結局諸種交通に關する改正案と協議され初めての催しとして可成の成績を收めて四時過終了した

一、街路整理に關する改善方策
二、街路に關する氾濫物干物に關する改善方策
三、左側通行普及徹底に關する方策
四、葬儀行列にして花車、吊旗等の連續と交通上支障に亘るものに對する改善方策
五、臺南驛前廣場の交通整理改善方策

猶この外臺北各都市で問題化しつつある一般廣告物の制限、色彩及び騷音防止問題等についても各工場よりの希望其他新しい意見等も續出しその取締についても種々協議した

學校長異動に 問題伏在か

成行注目さる

【屏東六日發本社特電】今回行はれた學校長級の異動に關聯して彼れ是れの問題あるらしくその成行注目さる

長の新竹、臺北地方における學事視察團は六日朝臺中州鶴目視學同行出發したが來る十一日歸中の豫定である、尚南部地方學事視察團は來る十三日出發の豫定で高視學が同行する筈

澎湖廳の 公學校長異動

澎湖第一公學校長田中幸太郎氏が突如辭表を提出して惜まるる際に宮永後寮公學校長が職を去り、東京に轉勤したことが動因となつて六月二日附を以つて左の如く異動は發表された

澎湖小池角公學校長湖西第一公學校長に、白沙赤崁公學校長小池角校長に、田代將安赤崁校長に、佐々木馬公第一公學校首席後寮公學校長に夫々任命された

學生の夜相撲

【臺中電話】臺中商業會では體育獎勵のため市内各小學校兒童及中學校生徒らの夜角力を例年通り來る十五日頃から大正町の土俵で開始すると

小公學校長 視察團出發

【臺中電話】臺中州下各小公學校

番人も混つて 築港準備工事

太平洋の怒濤を聽き 新興氣分溢る花蓮港

花蓮港築港工事は日に／＼工事進捗し太平洋の紺碧と中央山脈の翠巒相對する處女地帶に建設の響を響かしめてゐるが、六日入港の杭州丸で材料船千噸の機械が到着、これで工事用の機具一切が完備するわけである、目下工事の狀態も目ざましい所で築港事務所から築港まで約二マイル半の土砂路で移行きの線路敷設の現場で番人二百五十名、本島人二百五十名、計五百名の努力が出發してをり、トワブン沼から海水面プラス三米を浚渫の捨て土まで十米の高さとなし、百分勾配で上る樣に工事中である、沼の左岸には目下十間に三十間の大鐵理工場の組立みが出來上り二棟で六百坪となつてゐる、今回杭州丸で陸揚した機具は事務所附から一應この鐵理工場内に三フィート六吋のレールで運ばれて組立てられる事になつてゐる、更に事務所の北東沼上の地を約二萬坪地均しされてゐるが、此處ではコンクリート方塊一箇二十一噸十二尺に高さ七、八尺位の巨塊のものを兎に角平五六百箇も作製される作業場に充てられるのである、更にこの地均し區域の北方約一丁の地點には築港工事としてはほんの

雜工事の一部にすぎないがトワブン沼の海面プラス水位三米七を平均二米まで引下げて置かねば他の工事進捗上支障を來すので之を排水せしめるための排水暗渠工事が進捗中であること、この工事にしても吉野堀の取入口ほどの大がかりなもので、外廓は巨大二米高一米の暗渠で　なものである、この排水出口附近には丁度安平魚の魚苗を飼殖いでゐる南部の漁民のバラックが百五六十戶も建ち並び、ここにも國勢の好い飛込氣分が見られ、店舖も三軒ばかりあり、番人の無頭を慰める

赤い花も五六輪咲くと言ふ面白いコントラストをなしてゐる、本工事の花である東防波堤は本年の進行豫定は百五十米であるさうだが、百米位ほか實現出來まい本年は三百七十米の豫定であるが冬季にどし／＼進行し夏季は工事を進められない、同防のため半歲ほか仕事が出來ないやうなものだから半歲は準備期といふやうなものだ、朝夕臺東から臺北州まで見透しの山山を仰いで實に壯快で技術家としては全く面白い工事だと圖子技師は語つた

若妻毒を嚥む 原因取調中

【宜蘭電話】五日午後九時頃宜蘭郡頭圍庄大里の楊陳氏紅（二〇）が毒劑をのんで自殺をはかつたが家人に發見されて生命は取止めたが目下取調べ中

めざめの春 十四の少年 少女に暴行

【高雄電話】高雄州屏東郡里港庄三張廍林氏某の三女林氏鷺（一四）は五日午後二時頃同附近の河原で同所臨金新の六男陳林銀から暴行され陰部に治療二週間を要する傷害を負はされたとて、五日その筋に屆け出たので目下取調べ中だが、加害者共十四歲の少年少女であるので其の事實が訴への通りであるか疑はしいと

番人のため 家政講習會

花蓮港廳下で

【花蓮港電話】花蓮港廳警務課理蕃係では番人の生活向上のため家政講習會なるものを開催計畫中で番社より廳下十一ケ所の駐在所において行ふと

服毒自殺 醫師が屆出

【臺南電話】臺南市新町　黃氏合（二二）は六日午前八時頃死亡したが市内永樂町藥師某醫師の診察により服毒自殺したものと臺南署に屆け出があつたので目下取調べ中

十五日から二週間 臺中市の交通整理

違反者はドシドシ處罰

【臺中電話】臺中警察署では市内目貫の大通りの亭仔脚下及市内各道路が放縱になかれ亭仔脚下を道路と心得て常時使用し交通妨害をなしてゐるので、七月から向ふ一週間に亘り亭仔脚下の交通整理及市内各道路の交通整理をなす事となつたが、七月以後二週間内は亭仔脚下における自轉車商等ほどきの交通妨害の

整頓に關しては各自注意しやり、警察署の取締趣旨の徹底を期し二週間以後に至つても尚且つ改めぬものは處罰すると、一番問題なのは自轉車で從來通り街路へ下水に前餘の半分をかけておく事となつてゐるが、右交通整理の期間中違反するものある時は、自轉車の置き方を認いた臺中署名入りの紙の小札を貼布して注意を喚起し亭仔脚使用者にも同樣の注意を與へる事となつたが、賣物等の荷物を置く大荷物の荷ほどき等の場合はロ頭又は電話等で派出所に申込めば亭仔脚使用を申込んだ日とその翌日の午前十時迄は使用し得る方法を派出所限りでする事となつてゐると、臺中署では交通整理後町委員、實業協會委員、商工協會委員、新聞記者らを交へた交通整理の座談會を開いて被取締者及び第三者の公平な意見を聞く事となつたと

夏の訪れは 戎克の帆から

儲かる砂糖輸出

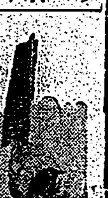

春夏の海上季節期に入ると帆走りなら得意の戎克が續々と基隆に訪れるのが恆例であるが、今年は意外にそれが多い、三沙灣一戎克繫留所は、いつも二十隻以上が帆檣林立、舳艫相啣んで殷賑しそれに發動機船も數隻まじつてゐて、每日數隻が出たり、入つたり賑やかなことである、彼等が積んで來る荷物で目立いものは切紙類のみで他は雜貨の類の紙、陶器、竹笠、粗陶器、藥品から福州の米と云つた詰まらぬ物ばかりだが、此方から積取つて行くものは主に砂糖で今年になつて既に二萬ピクル程を持つて行つた、それは本島糖許りでなく續々帝港から定期的で取り寄せ戎克で搬送すると云ふ輸出る念の入つた遣り口である、それには張東陸と云ふ大問屋があつて戎克問屋との間の仲介をしてゐるが、砂糖の他には雜糧、マッチ、石油、澱粉と云つたやうなものもあるが、不景氣の折柄よいお客さんではあるが、底には底があつて、行先は大手を振つて入港する開港でないと謂はれてゐる、その故か、あれ丈け澤山の戎克が出入りしてゐるのに密輸入の常習とする密輸入がトンと無い、それは船主の不當利得が大いのと、船員は給料の外にタンマリ口止め料が貰へて懷中がヌク／＼だから雜菜の密輸入をするものがないので稅關では取締が樂でよいとクス／＼わらつてゐる

果實の王・メロン 二萬顆を移出

出盛りは本月中旬頃 本間澎湖廳長談

澎湖特產品たるマスク・メロンは年々良好の成績を擧げ來りつつあるが、殊に本年は良好成績の由で少くも二萬顆は臺灣本島各地に移出する狀態だと云ふ右に付き本間廳長は語る

澎湖特產品たるマスク・メロンも年々豫定の成績を舉げて來て居るが、本年から此メロンを四時絕やさず、產出させる樣に試驗的にやらせる計畫だが、これとて決して不可能でなく、見事な成績を舉げ得る自信がある、本年メロンは本月中旬頃が最も出盛りと思はれて居るので、各主要都市に特約店を設けて販路を確實に求めると同時に、當地檢査所で嚴密なる檢査をなし、合格した最上品ばかりを各地に移出することにして居る、從來の經驗と實情に鑑み、移出方法と販賣方法を本年から變へて各地主要都市に特約店を設け、其處から各方面に自由に賣り出して貰ふ樣にし度い考へで、其交涉に爲產技手を目下出張させて居る

臺南へも 臺倶より返電

既報の如く總督更迭に伴ふ本島官界の異動見越しに際し去る三十一日夜臺南公會堂に於て之れが阻止運動の第一聲として開催された臺南州民大會の決議及宣言を内地各要路及東京臺灣倶樂部に打電し盛力方を依頼したのに對し同倶樂部幹事酒井雷介氏より四日夜臺南州知事を經由左の答電があり、主催者としても目的貫徹の意味で一先

街役場傭員に 國語講習會

事務能率を增進 斗六街役場の試み

臺南州斗六街では昨年一月中同役場内常傭夫全員に對し國語を普及せしむる趣旨より同役場内に事務所室に會場を新設し同役場職員が講師となつて開設し來つたが、會員數十六名、授業日數三四〇日及び出席步合九一、七五の良好な成績を示した、尚右講習の效果として特に注目さるるものは

一、自己の職務に對する自覺を增し事務に忠實となつた
二、日常用語を理解し得る程度となつて内地人家庭婦人其他より誤解を受くる事なく、殊に作法は正しく挨拶が出來るやうになつた
三、傭員に對する指揮命令が徹底さるるやうになつた

等で尚同講習會は本年度分四月一日より繼續實施中だが、今後傭員採用に際し成績特に優秀な者には更に安定した地位を與へる事となつて居ると

學生相撲一行 高雄うち揚げ

六日屏東臺南見學

【高雄電話】高雄の學生角力大會三日目の五日は休日の事とて地方よりの見物もあり前日にまさる大入りであつたが、午後一時より選ばれて

好取組を演じ地方選手も又よく戰つた決勝五人拔きは觀衆の興をひいたが、遂に勝負がつかず最後に鐵道カップ爭奪のトーナメントを行ひ高雄角力協會賞、中村一道氏の寄贈カップは早大の見島君に東本願寺組長寄贈のカップは明大の臨井君の手に歸し、かくて午後七時半大會は終了した、因みに學生の一行は六日屏東見學後臺南に向ひ同地見學の上同日夜行にて臺北に向つた

嘉義の時の宣傳

【嘉義電話】嘉義市では來る十日の時の記念日に際り午前六時、正午、午後六時の三回に亘り市内各工場の汽笛及びモーターサイレンを一齊に吹鳴し午後七時には公會堂において時の宣傳映畫を上映公開し其他各學校等年度等においては時の宣傳講演會を催すと

椰子の實の誘惑

墜ちて死

【高雄電話】高雄市北野町一丁目既高金（一）は五日午後一時頃内惟庄船方の附近にある椰子の木に登り果實をとらんとして地上に墜落腦震盪を起して死亡した

貧しき茶屋へ 金一封

新竹州竹東郡竹東の茶商某大の母親は非常な　ものであるが内地を訪問した臺北市　敗業銀行頭取某氏は竹東庄を訪れ　その話を聞き同情し、金一封を贈り附し多大の感激を與へた

深川遞信部長 一日遲れて

六日花蓮港へ

【花蓮港電話】深川遞信部長は五日來花東部地方巡視の豫定であつたが延期六日午後一時來花した安田郵便局長は清水迄出迎へた

屏東飛行隊の 實彈射擊

七日より實施

【屏東電話】飛行八聯隊の八八式及乙式偵察機の實彈射擊演習は七日より十一日迄東港、鳳山南部の海上で實施される

鄭家お芽出度

臺南市西門町鄭神寶氏次男宏成君と高雄市中和氏四女陳氏娥媛の結婚披露宴は四日午後六時半から新行にて飛行部隊氏の挨拶に對し工會長臨に周家鐵氏來賓を代表して祝辭を述べ祝電の披露があつて後に移り餘興として奇術などあり最後に内海知事閣家の萬歲を唱して乾杯午後八時散會したが一百四十餘名の來賓があつて盛會であつた

臺南聯隊入營兵

六日入隊式

臺南步兵聯隊の本年前期入營兵三百二十名は既報の如く四日午前七時四十九分着列車で木場部隊曹長引率の下に着南、州市各代表者、在鄉軍人會員、市内各町組合總代等早朝から多數の出迎へあり、一同下車と共に入營兵代表は出迎者に對し元氣な態度で謝辭を述べそれから各中隊に配分されて入隊したが六日午前九時より同隊營庭に於て嚴粛なる入隊式舉行した

屏東局で 簡保活寫會

【屏東電話】屏東郵便局主催、屏東信部後援で七日午後七時より屏東公學校講堂で簡易保險、郵便年金の活寫會を開催する

建築法規の 改正案打合

【花蓮港電話】同廳の建築法規は昭和のため過日來警務局において改正草案作製中であつたが、大體の案が出來上つたので六日午前八時から警務課長室に今井警務課長、山下警務、金子衛生係各課長の外係員參集し改正の要點と手順等について打合せ正午散會した

吳福蔭氏 臺南市で開業

臺南市西門町二丁目吳福蔭氏は臺北醫專卒業後久しく臺北赤十字醫院内科に奉職し今回から今回同病院の上自宅に醫院を設け開業の運びとなつたので六月五日市內の名士に通知した

北上歸港

【馬公六日發本社特電】馬公要港部所屬の軍艦北上は昨日午後歸港した

新營郡行政代書業組合總會

【新營電話】臺南州新營郡行政代書業組合總會は五日午前十時半より同郡役所會議室において開催せられ佐野警察、平井庶務課長、郡野行政主任ら關係官吏臨席し、安倍組合長の開會挨拶前年度事業及收支決算報告、七年度收支豫算に規程改正の報告と說明あり慎重協議の結果、各原案通可決し、副野行政主任の注意、佐野課長の訓辭、安倍組合長の答辭ありて午後零時三十分閉會した

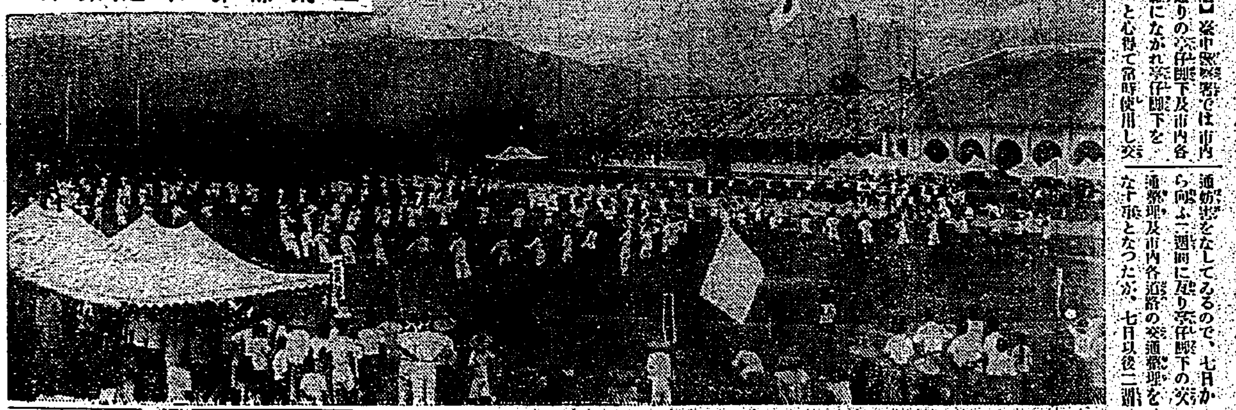

宜蘭郡聯合運動會

山一商行出張所主任 突如高雄署に檢擧

事業破綻をつくろふため 商品前渡詐欺をしたか

【高雄電話】高雄市山下町山一商行出張所主任阪本萬部氏は四日夜突如檢束の形式で高雄署に留置され、州刑事課田中警部の取調べを受けたが六日更に臺北司法主任が取調べの結果正式に拘引狀を執行されそのまま留置された模様である、事件の内容は

極祕に付されてゐるが聞く所によれば同商行出張所は近年業務經營の經緯極度の窮迫に陷り各方面に亙つて多額の負債を生じこの窮迫に事業破綻の末事務所の閉鎖のやむなきに立至つたが、その間坂本は出張所の主任者として、その

彌縫策に狂奔し遂に窮餘の一策として商品前渡に依し詐欺的行爲を働いた事が發覺したものらしく、この報に接して臺北本店の負債者吳氏は六日朝急行にて急遽來高各方面を訪問して善後策を講じてゐる

モヒ密賣 臺南署で檢擧

【臺南電話】臺南市新町一の一

新高通信

▲國際通運集集出張所支配人は從來米田辰平氏であつたが今回新たに伊丹萬三氏來任、官公衙の挨拶廻りをなした
▲集集庄新町によつて新に水圳を得た山上郷が網羅し庄内同業者を糾合した集組合は新たに開業者より大なる反感を受けてゐるが近く取消策をすると意氣まいてゐる者がある
▲中野庄某ある事務で長濱庄某庄役所の職を解かれたので月の三日住居移へをしたが今ふ人宿に居任したので解かれたので無いと云

北上歸港

埔里點滴

▲國姓庄役場所在地には派出所がなくて住民は不自由を感じてゐたが去る二日附で之が設置が告示された、派出所は地元民が役場附近にすることで近く役場附近に
▲郡教育會も出さない庄長をさも出したかの如く報じし其の様子を聞ふ紳士が七名ある庄の秩序を紊すものとして心ある士は擯斥してゐる
▲巡務部長を假擬し擬假を最用する某東學の教育行政擁は人の子の教師には不適當だとの下馬評である

豐原

▲臺中市曙町和田豐原商會では今般當地に新たに支店を開設し内地から店員十一名を採用するため豐原料理店の所兼なる四十餘名に就いて五日午前九時より同社事務所において採用試驗を施行した
▲豐原街有志者の發起で本年四月來臺中醫院外科に勤務中の宮本醫學士は今回開業する事となり、豐原上部下の交醫院に

新竹

▲新竹醫院には新築の小兒科病棟落成祝賀試合を行ふ事となつてゐる、此の試合が行はれる運命にあるテニスコートの第二期工事の豫定となつて取り壞され ▲一日午後二時から擧行すると
▲芸者演奏會 水會の音樂家吉水龍吉師の音樂演奏會は四日午後七時から倶樂部日本間にて開催多數聽衆者があつた
▲自動車に衝突 竹東郡竹東庄十公館七番地（二）の自動車と竹東二六二の莫晦の運轉した自轉車が二日午後二時半竹東長春醫院前で衝突したが幸ひ負傷は無いと

新營

▲臺南州新營郡新營公學校兒童五百餘名は四日午前六時五十二分新營驛發列車で教師十一名に引率され高雄へ修學旅行に赴き同日午後六時十五分着の列車で歸校すると
▲森澤氏歸臺 新營製糖所における森澤氏は五月一杯で任期の滿了する筈であつたが更に一年間の延長のまま一年間藥學の研究を終へて近く歸を寄せた

御下宿 家庭的に御世話致します 臺北市西門町九七（北一條ノ奧）
店員 至急男子募集二名 臺北市本町三ノ二 其他
撞球場 讓受けたし但し可成り電話付 元園町二九ノ一二 電話二六二〇〇 圓
讓店 好立地 臺北市 電話三六二六 會員會社三成社
看護婦 及見習募集 臺北市本町 小兒科醫院
貸家 文化村四疊半二 電話八四四五
貸家 八疊六疊八三疊六 佐久間町三丁目 電話一三三三 成建商行
恩給 利子月一分二厘五毛より 四年二期分も 臺北市下奎府町一 有信社出張所
みなかたち 求人一件 其他

ラヂオ欄

今日の番組

―J・F・A・K―
六月七日(火)

午前の部

【六・〇〇】朝の體操△ラヂオ體操△今日の「お天氣」のお知らせ(臺北のみ)臺北測候所發表
【八・〇〇】全國氣象通報(東京)
【九・三〇】家庭百科問答△特賣品と堅寳地域△ラッキョウの漬け方△澤庵のつけ方
【一〇・〇〇】今日の家庭料理獻立△卵めし△落花生の和へ
【一一・〇〇】日用品小賣物價、臺北市西門市場發表、臺南市西市場發表
【一一・五九】正午の時報△氣象通報(臺北のみ)臺北測候所發表

午後の部

【〇・一〇】放送局編輯ニュース
【〇・二〇】書間娛樂時間　レコード演奏(臺北のみ)ジャズ一、黑ん坊の戀二、若葉の戀クライド・マッコイ管絃樂團、三、おしの一手で四、おゝモーナ、マスケレーダース、五、ラ・ペルゴラ六、愛を知らないあなた七、スタイン・ソング八、クスクス、アレキサンダー・ダンス管絃樂團

夜間の部

【〇・二〇】書間娛樂時間　レコード演奏(臺南のみ)一、端唄傳母、我かもの、明石榮檢みき光二、端唄土手を通るは、窓の白む、我が戀、先斗町里香三、新内「若木仇名草」富士松加賀太夫
【一・〇〇】氣象通報(臺南のみ)臺南測候所發表
【六・三〇】子供の時間　吹奏樂臺北第二師範學校生徒、指揮簡銘便一、凱旋(高梨寛之助編曲)二、行進曲(イ)進めキリスト教兵士(ロ)忠實(高梨寛之助編曲)三、歌劇「ファウスト」兵士の合唱(グノー作曲)四、天明舞踊、非賣品作曲)
【七・〇〇】岡山氏ニュース一富士川游氏監修「迷信の研究」二
【七・三〇】運動競技(相撲)(臺北のみ)内臺合同學生相撲大會實況、臺北市京町南署構相撲場より中繼
【七・三〇】常磐津(臺南のみ)「岸漣常磐松島」(松島)淨瑠璃東園喜千代、同かもめ、同鹿の子、三味線東園駒奴、同菊葉
【八・〇〇】ラヂオ・ドラマ「オーバー・ゼ・ヒル」配役　母親(折井清)その子愛作(石丸靜香)その弟讓次(青柳章太郎)その妹小夜子(折井花子)その弟幸次(中川一夫)愛作の妻春子(常盤松子)近所の百姓(常木秀夫)高利貸持村(瀧川滿)口入屋番頭(秀川壽郎)
【八・五〇】連續新講談　明治大盜傳「三つのリング」その二　桃井榮伯
【九・二〇】時報、氣象通報臺北測候所發表、臺日ニュース及び南新報ニュース(臺北のみ)臺南新報ニュース(臺南のみ)公示並告知事項、明日のプログラム發表

ラヂオ・ドラマ

―臺北―
【午後八時より】

オーバー・ゼ・ヒル

配役

母親　折井清
その子愛作　石丸靜香
その弟讓次　青柳章太郎
その妹小夜子　折井花子
その弟幸次　中川一夫
愛作の妻春子　常盤松子
近所の百姓　常木秀夫
高利貸持村　瀧川滿
口入屋番頭　秀川壽郎

父なき後に兄弟四人同を置いても老たる母をいたわりつゝ一家を守り父の遺託を守らねばならぬ責任があつたが、兄の愛作に妻の春子を迎へてから一家の内はいろいろと……

常磐津(臺南)

岸漣常磐松島(松島)

【午後七時三十分】

淨瑠璃　東園喜千代
同　同かもめ
同　同鹿の子
三味線　同駒奴
同　同菊葉

この東園の組連中は常磐津師範東園大夫師の門下である。

日の本に、三つの景色の一といふ、陸奥なる松島へ……

子供の時間(午後六時三十分より)(臺北)

臺北第二師範學校生徒
指揮　簡銘便

▲吹奏樂

臺北第二師範の高梨寛之助氏が指揮されてゐる吹奏樂隊で、人員は二十名です、指揮も生徒の簡銘便君です

一、凱旋　勇ましい曲で高梨寛之助氏が編曲したものである
二、行進曲二つ

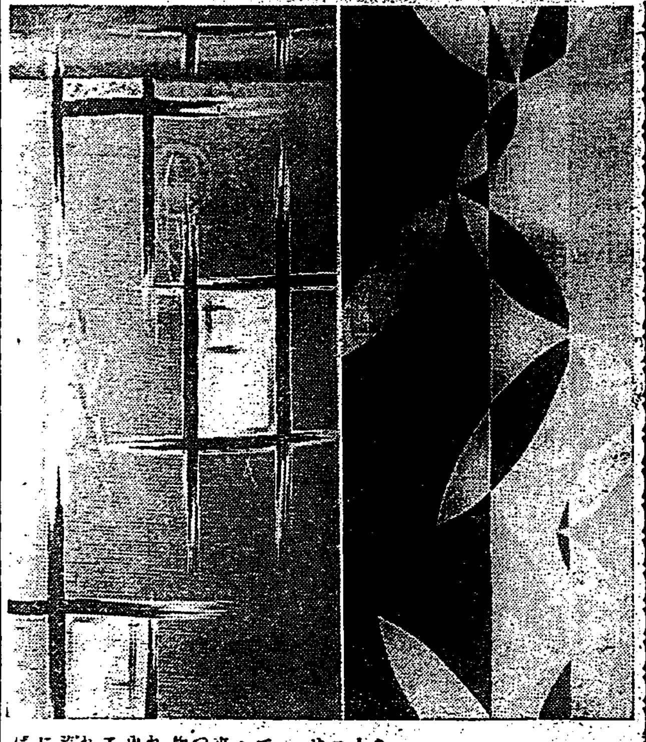

相撲の中繼(臺北)

内臺合同學生

相撲大會實況

【午後七時三十分より】

臺北市京町南警察署横の相撲場より中繼

先に二日間中繼放送されて後雨天のため中止となつた内臺合同學生相撲大會が又七日八日の二日間開催されることになつたので、兩日共午後七時三十分より三十分間宛その實況を中繼放送されることになつた

書間娛樂時間(臺北のみ)

【午後零時二十分より】

▲ジャズ
一、黑ん坊の戀
コルネットの王と云はれてゐるマッコイの率ゐる管絃樂團の演奏で、グロテスクな旋律の演奏で聽かせる……

家庭百科問答

【午前九時三十分より】

▲特賣品と堅寳地域
▲ラッキョーの漬け方
▲澤庵の漬け方

これも高梨氏によつて編曲されたもので、最初のは歌劇中の有名な曲です
三、歌劇「ファウスト」兵士の合唱
グノー作曲の歌劇「ファウスト」の中の第二幕目の所で、出征した兵士等の歸つて來る所で兵士等によつて歌はれる行進曲です
四、天明舞踊
木琴の天才岩井貞雄少年のお父さんの岩井貞藏氏の作曲した愉快な曲です

十、若流の戀
これもマッコイの率ゐるリズムのはつきりした輕快なフォックス・トロットである
三、おしの一手で
四、おゝモーナ
これもマスケレーダースの演奏によるルムバ。フォックス・トロットである
五、ラ・ペルゴラ
西班牙風のワルツで、調子の早いもの、手風琴とバンジョーが交互に華かなメロデイーを奏する
六、愛を知らないあなた
これもアレキサンダーの手風琴が活躍する古風な調子の早いワルツでもある
七、スタイン・ソング
八分の六のワン・ステップで、ここでもアレキサンダーの手風琴が素晴らしいものである
八、クスクス

早い調子のアラビア風のフォックス・トロットである

◇臺南のみ

▲端唄と新内
【午後零時三十分より】

先づ端唄に明石榮檢のみき光さんが「傳母」と「我がもの」の二つ、續いて、先斗町の里香さんの「土手を通るは」「窓の白む」「我が戀」の三つ
次は新内では近代の名人、故富士松加賀太夫の「若木仇名草」(蘭蝶)である……

連續新講談(臺北)

【午後八時五十分より】
明治大盜傳「三つのリング」(その二)　桃井榮伯

家庭料理獻立

【午前十時より】
山岸すゞ子發表

▼卵めし　材料(五人前)　米五合　卵四個　葱一本　鹽少量　醬油適宜
▼落花生の落花生和へ　材料　落花生大匙五　砂糖大匙一　酢大匙二　鹽少量

圖書館ニュース

【午後七時より】
臺灣總督府圖書館長　山中樵

山中氏は約一ヶ月内地へ出張してゐられて二回圖書館ニュースが休みになつてゐたのであるが、今晩は大峠日、又山中氏の明快な紹介が放送される。紹介される本は富士川游氏監修「迷信の研究」(藝術書房)民著の「特例百話」の二冊である

香水は

體臭と同じものを

◇……吸取紙に一二滴おとして……◇
◇……ふところに入れておく……◇

小林安太郎氏談

【常磐津】(上より)鹿の子　菊葉　駒奴　雛千代

夏と香水　はつきりものゝやうになつてゐます一昔前までは香水は一つの贅澤品のやうに思はれてゐましたが今日では必需品となつて來ました。日本人は主に、甘いローズとかスミレなどのものを好みます、けれど香水はその人の體臭に似よつたものがよいのです……

肌著から

洋服の人

最新著の新刊

△日本之日本(六月號)△婦人(五月號)△同仁(六月號)△世界(六月號)△國際知識(六月號)……

流行にも……

ファッショ氣分

……薄物のエロはすたれて……
……次第に健全に國粹的に……

薄物の流行　について
エロ、グロの交錯する惡!……

薄色は涼し　く見える……

(寫眞は今夏の流行物)

仁丹がタダか?
マッチがタダか?
仁丹、赤小粒二錢分を添へ 正價二錢
◎もえくずで着物や疊をこがすおそれなきインプル式

頭痛・齒痛に
醫學博士調劑の
トランシン

資生堂
せんたく石鹸
少量でさらりと落ちる德用品
十錢と五錢

技術を學びて獨立榮達せよ
東京蒲田 日本自動車學校

丸久製粉機とウドン機

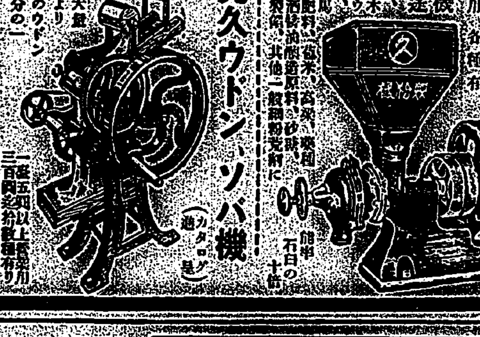

斯んなにも

人體に不可缺のヴィタミンD

◇然も日常の食品中にも些く◇特に不足な都會地◇如何して補ふか?

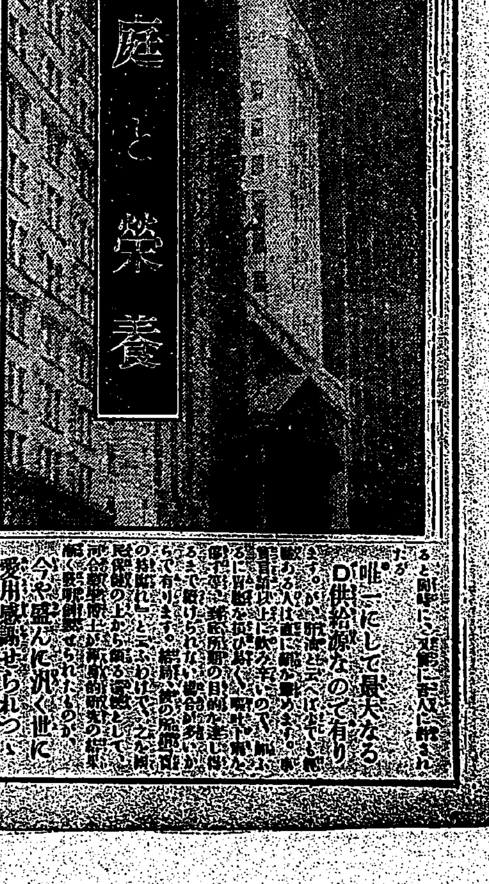

『日光が入れば病氣は逃げ出す』と云ふ諺があります。近時ヴィタミン學說の愈々進歩したるに伴つて、一般……

ヴィタミンAよりも寧ろ此Dの問題の方が喧しく言はれて居る

屋内に在つて日光に惠まれぬ小兒や大人

□眞實小兒が可愛□くば……□

◎濃厚肝油及び◎肝油ドロップスを用ふべき場合

彼の一層著名の

肝油天然の本質を變ずる事無くして有

今や盛んに汎く世に愛用歡迎せられつゝ

唯一にして最大なるD供給源なので有り

臺灣を離れて臺灣を見る
久宗、久米兩氏訪問記

臺の立つ臺灣　滿洲と結べ……
久宗董

勸業銀行理事久宗董氏は阪急沿線岡本のアパートに獨身住ひをしてゐる、神戸市海岸通り海岸ビル二階の臺灣土地株式會社に通つてゐるが海岸ビルに向き通すれば次の如く色々と愚談的に語つた

臺灣土地と言ふのは實に不思議な會社で段々借金を縮小し遂に解消して了へばそれでよいのだつまり銀行で整理部長の土地や建物を引受けて甘く整理して行かうと言ふのである、而しこれも世間の景氣につれて不景氣だと一向に捗らない、昨年來の金再禁止後は可成整理がついたが四五日で全然止つて了つた同様で……○……

世相をよく反映してゐる臺灣を去つての臺灣觀！臺灣程官民一致してゐる所は珍しいが一面それは臺灣の小さいことを物語つてゐるのではないであらうか滿洲國が日本人さあ入らつしやいとポンと提供した二百六十萬町歩、夫丈しか臺灣はないのだから餘り大きいとは言へない語だ、臺灣私は赤裸々に思刻なく云ふなら既にトウがたつてゐるのではないかと考へる、恐くは言ひたくないがさう言ふ風に直感するのである、實を言へば私は既にトウのたつた人間であるが近頃は煙草も酒もやめて適度にゴルフをやり更生せんとしてゐるので非常に元氣である……○……

臺灣も今丁度轉換期に臨んでゐる、少くとも經濟的社會的に行詰つてゐる、私は常に臺灣に關係してをり臺灣に興味をもつてゐるものは皆さう感じるだらうと思はれる、尤も之は滿洲國の出現で日本の關心事が多く滿洲に注がれ臺灣なんかと言ふ風に內地で考へてゐることにも起因しやう、そこで南方發展への驛明臺としての臺灣も新興滿洲國と結びつくのが肝要である……○……

南支南洋と言つても從來以上に發展することは餘程至難であらう、何故なら例の華僑は何日でも排日の有力なる後援者であるからである、それよりも日本人を歡迎する滿洲國殊に同文同種の本島人との關係に於ては極めて結びつき易いのではないであらうか、勿論それには官民一致して後援なり指導が必要であらう、經濟的にもどうせ支那にダンピングする砂糖があるなら滿洲へやればよい、米だつて茶だつてさうである……○……

殊に熱帶地特有の果物等は好個の市場ではないであらうか、日月潭が出來、瓦斯問題が解決して大いに工業が勃興したとしても臺灣で消化するものだけでは不足出來まい、よい市場よい捌口がなければ探究がとれないのはきまりきつてゐる、現在臺灣へ投資を躊躇してゐるものも投資するに儲けるか儲けないかの見極がつかないからである、儲けるとならば資本家は何日でも投資するにやぶさかではないのである私は臺灣に關係し臺灣の爲にと常に念願してゐるがどうも資分の一も盡し得ないことを殘念に思つてゐる。……○……

前久宗氏は日銀制度改正に伴ふ臺銀の問題、今回の帝都覺察事件と例の昭和二年のパニック當時の追想その他話題はつきず頭をさすつて四光會の話等非常に臺灣當時を懷しがつてゐた

人の和こ光
久米孝藏

元勸業銀行臺北支店長久米孝藏氏は兵庫縣農工銀行頭取として精勤大いにその成績を上げてゐるが神戸市榮町の同行本店に氏を訪へば例の調子で語る臺灣を離れてからの臺灣觀か？言ふ僕はまだ臺灣を離れてはゐないのだ、と言ふのは職業こそ北方へ代つたけれど今でも臺灣の新聞を讀み大概のことは報告してくれるから臺灣のことをよく知つてゐる、從つて臺灣で今どんなことが興りどんなことを計畫してゐるかをよく知り過ぎてゐる……○……

何故臺灣にそんな親みがあるかと言ふに僕は地方銀をやつたのは臺灣が始めてであつたのである、臺灣へ勸銀の支店を拵へに行つてその儘そこに居据つて了つた、その坐り心地が非常によかつたつまりそれが今でも忘れられないでゐるのである、勸銀臺南支店も當時からの計畫でお膳立だけは僕がしたのであつた、今日は非常な成績のやうだが勸銀としてはまだ〳〵餘地がある、それから臺灣が忘れられない今一つの理由は臺灣の人は非常に親しみがもてる非常に感じがよい、何日迄も交際が出來る、人の和が出來てゐると云へやう……◆……

もう一つの印象は臺灣の強い光線だ、眼の射通すやうな強い光線之は南國特有で內地では到底求め得られない刺戟である、今でも毎朝太陽を見る度に思ひ出すのであるがあの朝の氣持は忘れられない、臺灣を愛着する所以もに在ると言つてもよい(重松生)

米國の赤字切拔策
十一億弗の大歲入案
下院で無投票可決さる

【ワシントン四日發聯合】十一億一千八百五十萬弗の大歲入法案は愈々四日の下院に附議され投票を行はず可決された、かくて上院に廻付され次いで大統領にその裁可を仰ぐ段取となつた

島內砂糖引取高
六年度は二萬七千餘擔の增加
一種糖減、二種及四種糖は增加

總督府殖產局調査による昨年四月より今年三月に至る六年度の島內砂糖引取高は島內產糖六十一萬九千四百八十八擔七一斤、輸入糖九擔四〇斤、計六十一萬九千四百九十八擔一一斤にして前年度に比すれば島內產糖二萬九千九百四十五擔を增加し輸入糖二千六百九擔を減じ差引二萬七千三百三十七擔の增加を示してゐる、又前々年度即ち四年度の六十一萬千七百二十七擔に比すれば七千七百七十一擔の增加である引取高を糖種別に示せば

(第一種)	甲種分蜜糖	一五、五一八斤
同	再赤糖	六、七四〇、六三三
同	分蜜糖	一、六〇〇、七九九
同	再製糖	三三、八〇〇
計		六、四四二、七〇一
(第二種)	赤糖	二九九、四八六
同	分蜜糖	四三、二〇、〇六
計		四三、二九九、四四四
(第三種)	赤糖	一四
同	分蜜糖	一七、六二三
(第四種)	分蜜糖	一一、三三一、二五四
	再製糖	七七六
計		一一、三三二、〇三〇
合計		六一、九九八、六二一
輸入	第二種甲	一〇四、七九六
	他に極小量の輸入糖	九〇三斤
	砂糖第四種製糖	六九
	第五種氷砂糖	六九
計		九四〇
糖蜜第二種乙		一
糖水		一五

の右內第一種赤糖は前年度に比し五千九十八擔を減じ、同分蜜(二番糖)は十百一擔を減じ、二種分蜜(中双及三温)は三萬七百七十六

臺灣製糖全部終了
産糖四百七十一萬一千餘擔
平均歩留一割四分一厘五毛

臺灣製糖今期の製糖は後壁林製糖所の五日午前作業終了を最後として全く大團圓を告げたが原料壓搾高三十三億二千九百八十四萬三千六百六十斤、產糖高四百七十一萬一千四百九十五擔八十九斤にして平均歩留一割四分一厘五毛に當る各製糖所の歩留を前期と對比すれば

	今期歩留	前期歩留
橋仔頭	一四、五六	一五、一八
後壁林	一四、一三	一四、九二
阿緱	一三、七九	一四、二六
東港	一三、八八	一四、四四
車路墘	一四、〇四	一四、七一
灣裡	一四、〇五	一四、四九

基隆珊瑚市場の歩戻問題
近く手打成る見込

基隆における本年の珊瑚漁業は頗る好成績で珊瑚の採取高も相當の巨額に達してゐるが仲買人に對する歩戻し問題から紛糾を醸し未だ珊瑚市を開くに至らないが六日午前十一時基隆の和泉延次郎、田尻與八郎、小園龍二の諸氏は臺北州に富田勸業課長を訪問し中谷技師、小池産業主事、佐々木水産會主事らを加へ種々協議をなした結果或る成案を得午後二時過ぎ散會した、この結果近日中に珊瑚市場の開場を見る見込みであるが、珊瑚仲買人は基隆在住者三十名、內地渡來者十名位であると

(臺北地方の引取高表：)

三叉店	一四、八六	一三、七七	一四、八八
埔里社	一三、六五	一三、七四	一四、三八
臺北	一三、三九	一二、〇六	一三、〇六
旗尾	一四、二五	一五、〇四	一四、四八
恒春	一四、八六	一三、三六	一三、三三
平均	一四、二五	一四、五三	

即ち橋仔頭の一割四分九厘才毛が最高であるが前期に比し增進してゐるのは臺北恒春の兩製糖所で中にも恒春の躍進目覺しきものがある

星製藥の債權者
屆出のこと

臺北市役所では東京府下大崎町破産者星製藥株式會社破産管財人の依頼により同會社の債權者調査資料として同會社の社債其他の債權所有者並に金額等の調査をなしてゐるから右所有者は至急市役所に通知せられたいと、尚右債權の屆出期間は六月三十日までとなつてゐるがこれは東京での締切期日であるから成るべく早く申込んだ方が利益である

税關調査
五月中の本島內外貿易
外國貿易は入超　內國貿易は出超

(督府稅關調査)によれば、本年五月の本島貿易は、輸出百三萬五千三百八圓、輸入三百二十萬一千三百七十八圓、計四百三十萬六千六百七十八圓で、移出一千六百三十三萬五千二百十八圓、移入一千二百十七萬七千九百八十一圓、計二千六百六十一萬三千百九十九圓にして、前月に比し輸出は二十四萬一千七百八圓減少し、輸入は二十八萬二千二百六十五圓の增加を示し移出は百二十六萬五千七百四十圓減少し、移入は六十四萬九千六百七十八圓の增加を示し、外國貿易は二百二十三萬六千六十二圓の入超、內國貿易は六百五萬七千二百三十七圓の出超であり、一月以降本年度累計を前年累計に比較すれば次の如し(單位圓)

	輸出	輸入
本年累計	六、二三七、四一九	一四、五六七、七二四
前年累計	七、五五五、八五八	一二、六〇七、三二二
增△減	△一、三一八、四三九	一、九六〇、四〇二

	移出	移入
本年累計	一三八、三四六、五六七	四九、六六八、四八六
前年累計	一三一、四八六、五九八	五六、五七九、〇〇七
增△減	六、八五九、九六九	二、八九九、三六九

次に五月中貿易を各港別に示すと次の如し(單位圓)

港別	輸出	輸入
基隆	六五七、六二一	一、六六五、三六八
臺北	三六	四、二六
淡水	八二、一七	三〇九、八〇八
舊港	—	三一、八三〇
後壠	一三、八〇四	八五一
鹿港	—	一四四
東石	—	一三二
安平	五九、一〇一	一、四一三、二三九
高雄	二四一、四〇四	
馬公	三五〇	
計	一、〇三五、三〇八	三、二〇一、三七八

港別	移出	移入
基隆	四、一四〇、三八〇	七、三一三、二八五
蘇澳	—	
安平	一三一、三八〇	八九五、四八〇
高雄	一〇、九六五、七四四	一、九六八、二九七
馬公	一	
布袋	五一、六二〇	
花蓮港	一、〇三〇、三一〇	
臺東	一八〇、二三〇	九二、三〇五
計	一六、三三五、二一八	一二、一七七、九八一

なほ五月中の主要貿易品を示せば次の如し
輸出　樟腦、錫鐵物、石炭、砂糖、茶、海苔、苦竹、西瓜、キメント、酒精
輸入　米、大豆油粕、大豆、硫安、小麥、麵、燐鑛、木材、鐵、紙
移出　砂糖、芭蕉實、鳳梨罐詰、木材、鐵、米、酒精、燐鑛、樟腦油、肥料、小麥粉
移入　綿布織物、米、木材、肥料、小麥粉、麥酒

生絲現物
三、四十圓高

【橫濱六日發電通】政府の糸價生絲買上現物は三、四十圓高の一千二百六、七十圓見當を唱へてゐる

神戸爲替市況
弗への不安去らず強調

【神戸六日發電通】六日の爲替市場は休日中入電の米國爲替三弗ト乃至一ポイント高對英十ポイント安で正午には國川ビルの出廻りあり加ふるに弗に對する不安去らず外貨買ひに外貨預金の取寄せ吃驚に外國銀買進み買手高唱へと相俟つて對米圓三十二弗二分一仙合の對米一磅乃至三十二弗四分一買二分一乃至八分五對英一磅乃至十一仙四分三分と強調を呈してゐる

買替で期米高く
島米は產地賣惜む
內地と睨合で移出不引合

新一期蓬萊米及在來米は頃日來弗出廻りある高雄には六日新蓬萊の在田中、員林其他の各地にも新在來米が日々四、五十袋位出廻るに至つたが何分南中部地方は消費米が缺乏に枯渇してゐるので新米を一應買手當せんと睨合待に待ちかまへてゐた向多く北後期米が政府の五十萬石買上げ殊に撥下げ古米の海外輸出制限と宜境の小康に反應した爲め割方先高を見越せる外米が殆ど買より市場が高く案外活躍に各地へ消化されたので本島米にも買人が現れ六日の消費向南部在來米は百五十斤當蓬萊四圓九十錢と前日より五十錢高を告げ臺米現物も百二十斤十四圓八十錢と二十錢高を告げた、內地は南部盗二十日限七圓五十錢、北部盗七月限七圓四十錢買唱に對し産地十錢方弱腰で移出引合はない、六日發表せる正市の七月二十日限は七圓九錢と市限より六錢下値に比し七圓十錢と下げ

[illegible]

樹林信組と同畜產の合併

臺北州海山郡樹林には樹林信用利用購買販賣組合と樹林畜產組合との二つがあり、いづれも優良組合で當局から賞彰を受けてゐるが狹い土地に二つの組合は必要がないといふことで樹林畜產組合は解散することになり五日午前九時中から消費會を開き午後總會に付した、右消費會では組合財產の處分を中心に種々協議したが組合案の通り決定し、同代會は六月中旬開催することとし總て組合長一任となつた、尚今後の畜產組合の業務は樹林信用がこれを繼承したからたとへ樹林畜產が解散しても同地方の畜豚業には少しも影響せぬは

臺北五月中手形交換高

臺北手形交換所の五月中における手形交換高は交換に於て二萬三千二百餘枚この金額一千二百九十萬一千圓にして前月に比して一百六十萬圓の增加を示してゐる、而して右手形交換の內容を各銀行別に之を示すと左の如し(單位千圓)

	支拂手形	持出手形
臺銀	三、一〇三	三、〇八三
三四	一、九四	一、三九
商銀	一、二五五	一、一八二
彰化	九六	六〇五
勸銀	三四	四〇
華南	五〇五	四〇五
臺北局		
合計	一二、九〇一	一二、九〇一

新茶の初輸出
六日爪哇向け

大稻埕の包種茶商は六日基隆出帆の大阪商船カナダ丸で本年の新茶約五千箱を爪哇に向け積出した、これ本年新茶の初輸出である

外米消化足　案外活潑
更にシャム米賣約

外米輸入船四隻は三日以降入港殆ど陸揚を終へ既に北中部各地へ輸送済みとなり基隆には在庫殆どなく案外消化足の早いのは各地共消費向在來米が極度に枯渇し未だ新米が出廻らないのと一つは外米は手も出廻らないのと一つは外米は引締りの結果で……

臺北組合銀行五月末帳尻
預金は增加貸出は減

臺北組合銀行五月末現在の預金總額は五千百五十一萬六千圓にして前月末の五千五十四萬九千圓に比して九十六萬七千圓の增加を示し貸出は一億一千八百八十二萬九千圓にして前月末の一億一千九百十七萬三千圓に比して三十四萬四千圓の減少を示すに至つた、右預金貸出の內容を前月と比較すると左の增減を示してゐる(單位千圓)

△預金の部

	五月	前月	增減
定期	一七、五一五	一六、七一二	八〇三
當座	四、九八二	五、一七〇	△一八八
特別	二一、三二〇	二〇、八〇四	五一六
諸預	七、六九八	七、八六三	△一六五
合計	五一、五一六	五〇、五四九	九六七

△貸出の部

	五月	六月	增減
貸付	一七、一九〇	一七、六二三	三〇二
貸越	九一〇	一、一一一	△二〇二
割手	三八、八二〇	三九、二二〇	△三九〇
合計	一一八、八二九	一一九、一七三	△三四四

同種預金貸出の內容を各銀行別に示すと左の如くである(單位千圓)

	預金	貸出
臺銀	二〇、六三五	八三、八二三
三四	八、四二一	二、一八四
商銀	七、八〇〇	三、四二二
彰化	二、九二〇	五、四六九
勸銀	一三、九二八	二三、〇二二
華南	一、四二九	八、六二三
合計	五一、五一六	一一八、八二九

以上の如くにして預金は增加し貸出は減少して前月末日現在に比してゐる右は各行共に最近一層幹旋引締りの結果で預金と貸出の開きは少なく漸次接近しつつあるは本島金融界の安定の上に喜ぶべきである

製糖終了の三工場の實績

新興製糖は豫定より早く去四日を以て全く製糖作業を終へたが蔗糖高二十萬九千百六擔に上つた、又臺糖橋仔頭工場は五日午前全く作業を終了し產糖六十一萬四千九百七十七擔〇六斤、歩留一割四分九厘五毛の實績を收めた、三月末の豫想五十三萬五百擔に比し八萬四千四百餘擔の增加を示し前期の四十四萬一千七百擔に比し十七萬三千九百餘擔の增加で平均歩留は前期より二厘三毛低下してゐる、又新竹製糖苗栗工場は五日午後七時半原料壓搾を終へ七日頃製糖作業を終了する豫定だが原料壓搾高一億百三十七萬六千八百十斤、產糖高は未詳だが十二萬擔を超えたことは確實である

今週の產金買上値段

【東京六日發電通】今週の產金買上値は七圓十八錢で前週より十九錢安、右算定基準相場英磅は三十三弗である

業佃協調
新しき企て

【臺中電話】臺中州南投郡草屯庄の大地主李春期氏は自己の小作地百七十二甲小作人百九十四人に對し徹底的に業佃協調の實績を擧ぐべく研究中であつたが愈々具體案が出來上つたので水稻優作會を加味した小作米品評會を開催することとなし去る四日自宅に吉岡郡技手、和支部長、檜垣庄長等小作人代表者を集め打合をなした結果本年一期作米から實施する事となり全小作人に通知したがこの優作會は小作期間六ケ年間毎年兩期米を全小作人に出品せしめ一定の審査標準の下に嚴重な審査をなし第一回授賞授與式を行ふ事となつてゐる

臺東線五月中營業成績

鐵道部臺東線五月中の營業狀態は總收入五萬九千六十四圓十二錢で前年度同月に比し一萬五千三百六十四圓四十八錢の增收を示してゐる比收は近來の記錄で本期は製糖工場の增產に伴ふ原料の運送期間が約一ケ月延期されたのが主なる原因とされてゐる、しかるに客車收入は却つて減收狀態を呈してゐる收入の內譯は客收二萬七千百四十八圓九十三錢で一千五百餘圓を減じ貨收三萬一千九百十五圓十九錢で一萬六千八百八十餘圓の增收である尚年度初以降の累計總收入額は十一萬七千八百六十三圓十七錢に達し前年に比し一萬五千八百百廿六圓十七錢を增收してゐる、五月中の取扱貨物は左の通りである(單位噸)
米二五〇　砂糖二〇、一二七　炭一、五三二　肥料七四　石一、七八七　甘蔗二五、四〇九　木材
煉瓦二五　新炭三八七　セメント一二八五　其他四、二二一
計四二、一八七

高雄の魚獲高
五月中

【高雄電話】高雄港五月中の漁獲高は百三萬二千三百三十六斤、價格十五萬三千三百四十四圓を算し主なる魚類は鰹一萬四千五百餘圓、鮪四萬八百餘圓で之が仕向地は

內地	三五、〇〇〇	
臺北	二一、〇〇〇	
新竹	一八、〇〇〇	
臺中	二二、八〇〇	
臺南	一五、〇〇〇	
嘉義	八、九〇〇	
屏東	九、七〇〇	
岡山	九、三〇〇	

出船入船
基隆港話柄

三日入港の蓬萊丸の積荷は一千九百トンといふ近頃の大出來なので興べて見ると珍らしく肥後米がハッチの片隅にちゞまつてゐた▲米安などころに隱たアナと入荷係に訊くと神戸邊で藝米四十七錢で精米しても蓬萊米の十四袋より安いので農家が蓬萊米を買ひ惜しむやうになつてチョイ取寄せてゐる、四日入港の積荷九でもその取引が千二百俵來たと▲基隆の精米屋は不景氣で精米しそれに利益の調合をやつて神戸邊へ、地方小賣りで穀を占め、那故米もうまく仕末をつけてゐるのは地の利をいかんなく利用してゐると申すもの……▲商賣の採算の相場が終りの後時代の、米を主荷として基隆なのは先頭の承知のことながら珍らしいのは先(スモモ)の時五日の岩手丸で五百籠を積出した、これは先便で試験送りしたばかりの初荷である▲本島李は往年定期船で相當の商賣の內地に出しその二つであつたがそれが內地李界を荒しまくるので最近無爲でも馬關が例の下に四十餘年振りでとどめ廣東の邊か出したのが大好評でした、それから鹿兒島も珍らしい無事なつたので當局業者と見通しに臺灣米を集め四十鏡の一日の門司九でも來れる、それが東京の積出を見るにかなる▲近頃鹿兒島より乘りで目的地のまま名天に放つて迷惑したものである

商況

米、況　六日

臺中米價(六日)
蓬萊米六月物七、三〇錢、七月物七、一五錢、九四七、五〇錢(在來米一期一、一五〇錢(現物)、二期二、一〇錢[臺中電話]

正米市場
公定相場　一期蓬萊　先中　七七、七三一〇五三

大阪在庫米(單位石)
總出來高		二、二三五
內地玄米	一、七九六、〇七八	
同白米	一、五九九	
朝鮮玄米	八六、六一八	
同白米	三五、六一七	
臺灣玄米	一四、六〇三	
同白米		
外國玄米	九、七〇〇	
外國白米	七、一八八	

基隆在庫米(六日現在)
一、二期蓬萊白米　二二二袋
二期長粒白米　九、七二〇
一、二期丸粒米　四〇〇
其の他

高雄在庫米(六日現在)
一期蓬萊米　一、〇三六　[illegible]

大阪期米
▲後場
前日に比し一、六九一袋の增加
[illegible]

臺中地方魚類卸相場表(六日)
臺北市中央卸賣市場　西部相場

魚名	最高	最低	平均
[illegible]			

株況

大阪短期
▲前場

	寄	引
東洋紡	一二六、四〇	一二六、二〇
日石	五〇、六〇	五〇、八〇
日窒	四二、九〇	四二、六〇
日毛	一〇五、二〇	一〇六、六〇
日紡	二五、〇〇	二五、一〇
日産	八九、三〇	八八、二〇
鐘紡	一八、五〇	一八、八〇
東新	一三七、〇〇	一三六、六〇

堂島米況前場
【大阪六日發電通】第三次買替五十萬石決定、外米輸入制限、政府所有古米外國への拂下げ等に好感して地場、上桶、小河、湖先等買に西筋マバラ買物あり……

堂島米況後場
【大阪六日發電通】前場引際反落の氣先後場は國料出盤しから仕手は氣乘薄く……

堂島兩建控除俵合
堂島前場先限兩建控除主なる手振

各地期米引跡氣配

東京期米
神戸期米
各地正米

東京短期
東京長期
大阪長期

東京國債
東京銀行實株
東京株況前場
【東京六日發電通】內外財界の不安情勢の緩和に反動的好轉見く堅調となり……

糖況
大阪定期

穀肥
大連特產
神戸豆粕
シカゴ小麥

絲況
大阪現物
大阪綿絲
大阪棉花
橫濱生絲

銀塊
米日爲替
米英クロス
神戸日米爲替

[illegible]

曙光 (12)

生方敏郎作　中野修二畫

親睦會（三）

「なんだ、君だつたのか？」

「珍らしいところで、あふものだね。」

春田と中井は、大勢のまんなかで、喰じまうに雙手から手をだして握手した。

「音樂學校の生徒が、ホテルの袖に昨日から先生に引率されて來てる、といふことを、僕たちは今朝になつて知つたんだが、その敎師が中井君だつたとは、眞に奇遇だねえ。」

「僕も、さつき改札口を通る時、待合室に君がゐるのをチラと見た時、ハテ見たことのある人のやうだが、とはおもつたんだが、あの時にや、マサカ君が同じ旅館に泊つてるとは思ひもよらなかつた。」

「見たことのある人のやうだ、は酷いね。數年机をならべてゐた友人にたいして。」

「だが、まつたく奇遇だ」

中井は、胸にあふれる感傷を、もつと表現したいのだが、平常口の重いたちなので、いま喉の奥の都合、適當な言葉が見いだせなかつた。それで、たゞうるんだ目をパチパチしばたたいた。

春田は、中井の、その目をみながら。

「女のお弟子さんたちは、たつた一晩泊りで歸つちまつたんだね。惜しいことに、僕のグループの壯年は、すつかり感激してしまつてるよ。君が彼等のコンダクターといふことが知れてるたら、お弟子さんたちを皆に紹介して貰ふのだつたになあ。」

春田は、冗談のつもりで、からいつた。しかし生眞面目な中井は、それをマジメにとつて。

「さうだつたかな、學生は最初から一泊の豫定で來たやうだつたから、歸るのを引止めもしなかつた。止めれば、もう一晩くらゐ、泊つたらうけれど。」

「で、君は長くゐる豫定かね？」

と、春田は、くはへてゐた敷島に火をつけた。

「いいや、――僕は今晩泊つて明日かへる。元來、今度は、細君が友人たちと來るのを、僕が勧誘して來たやうなわけなんでね。」

「奧さんも、ご一しよか？」

と、春田は、二人から少しはなれて立つてゐる四人の婦人たちを見やりした。

「ちよつと、こつちへ。」

と、中井は、年輩のインテリ風な顔だちの婦人を、手をあげて呼んだ。

婦人は、微笑しつゝ二三歩前進した。

「僕紹介しやう。春田君だ。僕とクラス・メートの。これは僕の妻。」

中井は、いかにもブツキラボウに紹介した。雙方がひに禮の如く、あいさつした。そして、「序に」といつたやうに、他の婦人たちをも紹介した。

ホテルの前まで、二人は女性たちより二三歩、前に立つて、話し話し歩いた。

靑年たちは、それと付かず離れずの間隔を置いて、同じ道をあるいた。

中井は婦人たちと、すぐホテルへ入らうとしたが、春田はまだ歩き足りないので、靑年たちと、も少しあるきたかつた。

「いづれ、後から、ゆつくり話さう。」

と、いつて、中井と別れた。

春田と靑年學徒たちは、小山をうねうねのぼりきつて、朝飯別莊の前をすぎ、すぐ隣の小川家の別莊に、金木を訪ねた。

この宏壯な邸宅には、まだ所有者の家族は誰も來てゐず、邸は番人にまかせてあり、雨戶も全部しめきつてあつたが、一番奥の二室だけ戶が五六本あいてゐた。

金木は、所有者の好意に依り、この一室を借りうけて、一人で自炊しつゝ、北の一室を勉强にきてるたのだつた。

大きな、ロイド眼鏡をかけた金木は、何か研究中とみえて、薄暗い光線の下で、熱心に顯微鏡をのぞいてゐるところだつた。

みんなが、庭をまはつて、不意に彼の部屋の前にあらはれたのでも、まだ研究中の事項に沒頭してゐるらしく、たゞボンヤリと此の方をみた。

まだまだ不安な上海内外の情勢

享樂と賭博とで不安をまぎらす上海の居住者

臺北市初代の助役として活躍した大橋捨三郎氏は内地歸還後は某會社に入り紡績會社の總理事長その他に歷任したが目下は上海なる日本紡績の工廠中國にある。最近同氏より本社主幹への私信は上海内外の情勢を最も興味多く語つてゐるので次に之を掲げる

大正八年の十月から十一年の九月まで暮した臺灣の地を私は戀つかしく思つて居る。當地上海大同紡織の與新平賀亭三氏は私と同じ頃、山下汽船の基隆支店長で臺灣に活躍した人、時々會つて古い臺灣話に花を咲かせて居るが臺灣生活をもう一度やりたいと毎も話してゐることだ。

×　×

今回の上海事變勃發の翌日即ち一月二十九日から二月五日まで日刊新聞發刊されず僅かに經濟界からのラヂオを聽いて已が住む上海の戰況を知るといふ始末、吾々は夜ニュースが始まる前に長唄勸進帳子の放送があり終了して「只今の唄は唄キネさん、三味線は三絃ばさん」と放送された時、花街松林や日本亭女將の顏などが眼の前に浮かんで來る。そして吞ん氣に長唄なんか歌つて聽す平和郷蓬萊が戀しくてならなかつた。

×　×

上海の郵務管理局は五月二十二日午前五時から總罷業に入つた。嘗日本ゆきの手紙は從來といへども市内のポストに投函せず一々日本ゆきの船まで持つて行つて船内のポストに投げ込んでゐるので吾々としては痛痒を感じない、支那内地ゆきの郵便は全然駄目になつた又日本から來た手紙は配達夫が出勤せぬ爲、當分手に這入らず悲觀してゐる（この罷業は此の程解決した）

×　×

今回總商工會議に總工會の提出した條件中には自己の貸銀增給に關する文字は一字もなく、從來の罷業と趣た事情が異なつてゐる。一九二九年（民國十八年）儲金遞送局が新設されたが右は貯金と爲替の現金を取扱ふ官署で丁度日本の爲替貯金局に賴つてゐる。そしてその貸務を日本で郵便局が取扱ふ如く支那でも郵政局が取扱ふ、その代り儲金遞送局は手數料として總額の八十パーセントを郵政局に依供する協定である。然るにこの郵便なるものは儲蓄局の總ての郵便を引去つた殘額であるから甚だし少額で郵政局が儲蓄局の職力を自己に收め自己の收入を增さんとして罷業を始めたものであるが相當理由ある要求と思はれる。

×　×

一月二十八日上海事變勃發の日から二月十日までの十數日間は日本から來た郵便物は洪水止場倉庫に投げ込まれた儘となつてゐたのを十日に日本義勇軍がこれを町名ごとに整理し、町内會長の宅に屆け、私共は會長の宅に行つて選して貰ふといふ有樣。依戰になる毎にこの方法が繰いたが今回も又この方法を採る外はあるまい

×　×

今回の大事變に依つて損失をうけない日本人は一人もない譯ではあるが殊に氣の毒なのは呉服屋です、事變にこりて日本人は將來の生活をやり初めた、相當の人でも獨立家屋に住むのを止めアパートの三四室を借り道具を用ひ來る丈へらし將來又動亂の巷と化した時咄嗟に逃げ得る樣用意をはじめ、上海に日本呉服屋が四軒あるが賣れ行きがパッタリ止つたので總代屋が救案になつたが將來は合同でもしなければやつて行けないだらうと思ふ

×　×

兵隊さん慰安といふ特別任務を帶びる娘子軍が三月八日百名、十二日二百名、連絡船に乘つて來滬した。其他、靑島、大連からやつて來たものを加へたらムスメさんの數は五百名を超過することだらう何しろ流石に日本ムスメで殊勝な限りである。この五百名が若上海に居殘つたらと上海の道學者先生達は頭痛に悩んで居たが踏れない者は結局領事館で世話を焼いて送還することになつた。又お上の手を煩はす迄もなく自分でどし／＼滿洲の方へ押し渡つてゐるのもあるさうだ

×　×

上海の日本人二萬七千が一時は一萬二千に減少したが、大部分は歸復し只今は二萬二千に返つた、戰者の九割は九州ダネ、就中長崎ダネが多い、熊本の樣な娘の妹が居たさうだが今は見えない。戰者の線香代は一時間四本で一本四十仙、最初の一時間は八本といふことになつてゐる。

×　×

銀相場の變動は私ども支那在住者の頭にはピン／＼こたへる。日本金で手當をもらつてゐる吾々にとつて金の下落は大痛事である。昨年は日本金百圓が銀二百四十ドル以上だつたが、再禁止で日本金は大下落して銀百五十ドルとなり、戰爭で更に下落し、百二十ドルを割つたが、回復して百五十ドル迄取戾した。現在は又惡く百四十ドル、上海の物價はべら棒に高く、昨年日本金百圓が銀二百四十ドルだつた折非札二四〇ドルの品物が今日もやはり二四〇ドルと云ふ有樣である。

×　×

昨年だつたら百圓札一枚で買へたものを今日では百七十圓も出さねば手に入らない、日本金の下落はホントウに閉口頓首形だ。私共と反對に商人は日本金の下落を喜んでゐる。三ケ月後に日本の問屋に商品代を支拂ふ折、些少の銀を送れば濟むから――上海は未だ安全だとは云へない。陸軍が歸還し不逞の徒が、急に氣を强くし、海軍陸戰隊の歩哨に礫々と投石したり、惡口をあびせたりしてゐる、先月は歩哨一名がさらはれ、死屍未だ不明、海軍の首腦者はヤッキになつて捜してゐる。上海の空氣はまた落ちつかない。

×　×

我が陸戰隊警備區域は安んじて歩けますが、其他の租界は自動車で飛ばすのでも氣持が悪い位、車がパンクでもして停つたら、群衆がたかつて來て、先づまちがひなく襲撃される。頭の休まる暇なんてとてもない。上海の現狀は餘りに刺戟が强すぎる。戰者のお酌で酒を飲むといふ樣な事では感興の湧きつこはない。極端なエロに遭るか、博奕場に入つて目の色を變へて、夢中になるかしなくては日が過ごされない。猥褻な博奕は佛租界にあるカンドロームの犬の競走だ一等のみに張るウヰンは五弗券一枚が時に百數十弗になり三等迄に入つた場合割戾しの來るプレースでも五弗券が二十數弗になる事が珍らしくない。殊に二弗のスオープ券は一等が六百餘弗にもなる。一匹の犬のウヰンを五枚位求め、犬が籠を出てから五百ヤードのトラックを走りゴールに飛込む迄約三十秒間、無我夢中に緊張する氣持は、この博奕をやつたもののみが知り得る味であらう。目下の上海人が每土曜の晩カンドローム（カンドローム）へと流れ行くのは、止むを得ない事と思はれる。猶、佛租界に大規分旺月籤の支配する博奕場が四ケ所あり、テラ錢が月三十萬ドルと聞いては全く驚き入る外ない、其他小さな博奕場は各所次々に必ず一ケ所はある

身の上相談

相談相手もなく思案に餘る精神上の問題で御相談になりたい方は手紙で身の上相談係宛で御申出下さい面談や面會はお斷りします

妻の體が貧弱で且つ無學

私は二十三歳の男であります、二十歳の時に妻を娶び結婚式を擧げ翌年子供を擧げましたが、母體が何分貧弱で出來た子供も從つて貧弱でその爲め三ケ月ばかりで子供が病死致しました、今年の正月にも子供を分娩いたしましたが、子供の榮養もわるく無事に育つかどうかと心配してゐます、且つ妻は公學校さへ卒へず無學であり今後子供の家庭敎育も圓滿にできぬと思ひ頭を惱ましてゐます、先生この私の苦悶を如何に解決せば良いでせうか、考へれば考へるほど色々な考へに刺戟され私は惱んでをります（二十三歳男）

榮養と女房敎育に注意なさい

母體が貧弱といふのは困つた事です、然し結婚の時なぜそれに氣がつきませんでしたか、娶とすればやがて子を生み母となる事は決つてゐるのですし敎育の程度なども初めから解つてゐる事ですから、あなたが一生を共にする妻の資格といふ事に充分注意するなら結婚前からその點に氣が付かねばならぬと思ひます、今になつて後ら悔やんでも仕方はありません、之もあなたの不明の責任ですから今後は女房敎育といふ事に全力を注いで御覧なさい、身體が貧弱と言つても榮養をよくし體力を强くすれば子供さんの哺乳にも好都合ですし今後の子供さんの爲にもよくなります、又あなたが平常氣をつけて妻としての心得とか學問とかを授ける樣に導いてお出でなさい、その心掛けでやれば結構普通の女房に敎育できると思ひます、今のあなたとしてはそれ以外に何の方法も殘されてないと考へます（係）

科學を誇る伯林婦人職業學校

【ベルリン發電通】科學的であることを誇る獨逸だ、何事でも何をするにも法則と原理が支配することを理解する彼等だ、職業婦人もよし、然しただ熟練のみが尊ばれない、先づ法則と原理を理解することから始められる。寫眞は伯林婦人職業學校の敎授をスナップしたもの、その内容と敎授振りはうらやましい限りだ、我國にも一つ位此のやうな學校が欲しいものだ（寫眞は上から育兒學、結髮、看護法、料理の各實習）

無代の試藥で心氣一轉
肺病征服へ
何を以てしても快方へ向はなかつた私の肺患、とう／＼二期に進んで絶望の淵深く沈みかけてをりました際、折よく紙上で永光興次郎様が共濟される「カワウソの肝臟」の試藥を無代で頒けられる事を知り、試みて見る氣になつた私は早速手紙で容體を詳しく書き送りました。[illegible]
山口縣玖珂郡柳井町　徳田形太郎

無効返金證付（二回内服効なき時は代金全部返金す）
淋病治療書數十頁の美本無代進呈
別府淋藥
本店　別府市
別府皮膚藥
特約店募集
岩里天然堂製藥所

明かるい感じのする
ABCインキ
化學の粹
ドン／＼賣れる
最優良品
實務家へ……
學窓の若人へ……
近代の女性へ……
この最新の優良品を特に推奬致します
有名文具店にあり
スポイト付
¥.20
¥.30
東京　不易糊工業株式會社　大阪

お手のよごれぬ
ヘラ付
事務用に……
手工用に……
不易糊
優良にして廉價

日本で一番名の高い
イーリック海水着
BLACK CAT
スポーツ服裝問屋
大谷義商店
大阪淡路一
（カタログ呈）

儘ならぬ浮世に之は又うまい安いの兩手に華
味の素
（登錄商標）
宮内省御用達　鈴木商店
G-P

運動具の御用は臺日運動具部へ

森永ミルク
「新鮮な森永ミルクを母乳と一緒に飲むやうになつてから坊やは目に見えて肥つてきました！」
……とは近頃方々でよく聞く言葉です。森永ミルクだけで立派な健康兒になつた赤ちやんが、日本中に澤山居られるのですから、母乳と森永ミルクとの併用が、著しい効果を顯はすのは當然でありませう
森永煉乳株式會社　東京・芝・田町
御申込次第育兒に關する小册子進呈
M-9

騎兵部隊その他を新たに滿洲に派遣
若干部隊を歸還させて 關東軍の兵力整理

【東京六日發電通】六日午後四時二十分陸軍省公表―滿洲に於ける情勢に鑑み關東軍の兵力整理に伴ひ若干部隊を歸還せしめ且つ騎兵部隊等を新に滿洲に派遣せしめらるるの件本日上奏御裁可の上發令された

討伐の手を緩めれば再び匪賊が跳梁する
關東軍の兵力整理につき 六日陸軍當局から聲明

【東京六日發電通】關東軍の兵力整理に付き陸軍當局談左の如し 滿洲國に於ける于芷山、張海鵬、王樹常各軍及吉林軍は皇軍の協力に依り殆ど討伐に盡つてゐるが、その能力充分と言ひ難く滿洲の治安維持は専ら我軍の努力に期待せねばならぬ、滿洲各地に於ける兵匪は馬賊團員の入團を企圖し學良一派の使嗾に依り相呼應して各地に蜂起跳梁したが、我軍と滿洲軍の討伐に依り反吉林軍約五旅は松花江畔に押し出され今や夫々遠く退避し遼西及び間島方面の兵匪又破碎せられて四散し、附近の抗日軍も統制を失つて潰走し、茲に於て討伐の手を緩める時は之等兵匪の跳梁するは誠に火を見るよりも明かなるものあり、前非を悔いて我軍門に下る者以外この際徹底的に膺懲たる處置を執らねばならぬ、而も滿洲は今尚依然として道路不完、交通聯絡不便にして[illegible]用兵を加へてゐる、即ち兵匪を徹底的に掃討するやう又之に便ならしむる爲め軍の兵力整備に關し今回若干の整理を加へた次第である、又滿洲に於ける治安維持に關して二三附加したきは張學良の[illegible]滿洲國委任統治等荒唐無稽の流言を爲し民心を動搖せしむる者あり、[illegible]之等流言を取締らねばならぬ、我々は滿蒙問題は帝國の死活存亡に關することを深く認識し一切の外部的干渉を斷乎として排撃し終始一貫確乎不拔の方針の下に國を擧げて之が解決に邁進し來つた、今後も更に一層この信念を固め毅然として飽くまで解決に力めねばならぬ故に反滿抗日の分子が各種の策動をすればする程我は各方策を講じて速かに事態を收拾せなければならぬ

本庄軍司令官記者團と會見

關東軍司令官本庄中將は卅日午後四時軍司令部に於て事變以來始めて記者團と會見、今後の滿洲に對する意見を發表した(寫眞は記者團と會見中の本庄軍司令官)(向つて左端)

密輸海賊取締と匪賊討伐の爲 滿洲國が飛行機使用

【新京六日發電通】滿洲政府は安東、營口方面の國境に於ける密輸入海賊の取締と匪賊討伐の爲め本月十五日より飛行機を使用することとなつたが、滿洲國として飛行機を使用するは初めてのことで注目されてゐる、使用機は偵察裝置を有する水陸兩棲機で[illegible]に新調したものである

滿鐵貯炭場に馬賊が襲來

【奉天六日發電通】六日午前二時頃奉天西方滿鐵貯炭場に十八組の馬賊襲來し掠奪を開始したので、我警官隊驅け付けたが賊は逃亡した、[illegible]この種馬賊の横行跡を絶たず日本警察側では一層警戒を嚴にすることとなつた

支那學生間に新排日貨團體 陳友仁の援助

【上海六日發電通】最近支那學生を中心に元抗日會委員抗日會幹部等を加へ長期抵抗委員會なる排日貨團體が組織され、佛租界に絕社し陳友仁から毎月千ドルの補助に依り排日貨問題を論ずることとなり、從來の團體は表面解散し裏面に組織を改め新に強力なる團體を形成しつつある

調査團七月中頃から報告文の起草に著手
十二月初めに理事會召集

【北平六日發電通】調査團は北平滯在二週間の後再び渡日し七月中半より青島又は他の公平なる地點に於て報告文の起草に著手し八月中半までに完了し直ちに聯盟本部に郵送することとなつた、之は九月初めゼネバに到著日本、支那その他の理事國は右報告文の送付を受け大體十二月初め理事會を召集することとなる模樣である、尚報告文起草地は北戴河は各種關係より實現する事絕對なし、又顧維鈞は駐佛公使の內命を受けて居り十二月の理事會に於て我松平、長岡兩大使との間に華々しき論戰が豫想されてゐる

軍事警察の統制を圖る 警視憲兵司令部を新京に新設

【新京六日發電通】軍政部は軍事警察の統制を期するため新京に警視憲兵司令部を新設し[illegible]を司令官に任命した

宋子文は重態 病名は不明

【上海六日發電通】目下上海に在る財政部長宋子文は自宅で病臥治療中であるが病狀甚だしく相當重態であると、病名は發表されない

總稅務司から訓令を發す

【上海五日發聯合】總稅務司メーズは四日付を以て奉天、大連、安東、山海關、ハルビン、營口の各稅關稅務司に對し左の訓令を發した

東北稅關收入は內外債基金として各債權の利害と關係深きもの只だ須らく國稅收の原則に從ひ事務を執り一切の外部の干涉や妨害を峻拒し以て關稅の統一を期すべし

新外交部長は施肇基に決定 倫敦の同氏に招電

【南京六日發電通】支那側の情報に依れば國民政府は新外交部長として前駐英公使施肇基氏を任命すると決し、ロンドンにある同人に對し招電を發した

高女新設問題で當局に情陳
宜蘭羅東の兩街長 蘇澳庄長ごごもに

宜蘭街長、羅東街長、小辻蘇澳庄長は打揃へて六日早朝來北し先づ文教局を訪問したのち九時過ぎから中瀬臺北州知事を訪問し約一時間に亙り宜蘭三郡の內いづれかに高等女學校を新設してもらひたい、出來るなら現在の宜蘭農林學校を新設してもらひたい、而して他に農林學校を新設してもらひたい、これについては當局のお考へもあることだらうから設置場所については吾吾は強い主張はしない、設置に對しては勿論土地も提供する方針であるから是非來年度豫算に新設費を計上してもらひたいとの陳情をなした、知事は[illegible]もあることだから良く研究し成るべく御希望に添ふやうに努めたい旨を述べたが三氏は更に內務局に小濱[illegible]を訪問し同樣陳情をなした

一般の不注意から交通事故が頻發
きのふ臺北州下で四件

この頃自動車運轉手よりも牛車、自轉車、又は一般通行人の中で交通道德に缺けるもの多く度々車の前方を橫切つては痛快がり交通整理巡查を手古ずらせてゐるがその爲めに豫想外の交通事故を惹起してゐるが六日も次の如く一日の中に四件の交通事故を惹起した

×

六日午前八時十分頃臺北市建成町三丁目四八番地陳蔡氏所有の北一六四號貨物自動車を運轉手高燦(二)が運轉し新莊郡林口庄に向けて通行中、前方より疾走して來た自轉車を避けるべく誤つて新莊郡鷺洲庄三重埔字七四番地王天生(二)をはね飛ばし頭部顔部その他數ヶ所に全治二週間の傷害を與へた

×

六日午前十時半頃臺北市北門町七番地所有者木下敏一氏の北九二二號貨物自動車を市內大正町一の四番地吉井喜藏(二)が運轉し基隆に向けて通行中基隆郡七堵庄六堵四〇八番地先縱貫道路で牛車を避けるべく誤つて傍らの石垣に衝突し反動を食つて車中の[illegible]が轉落し瀕死の重傷を負うた

×

六日午前十一時頃基隆郡瑞芳庄[illegible]子(二)が同庄九分のトンネルの入口で同庄九分陳氏合(八)を突き倒し局部に長さ三寸の裂傷を與へたが右は陳氏合が交通路を橫切らうとしたためであると

×

基隆市義重町一五番地運轉手[illegible]が六日午前九時頃[illegible]自動車北一二五三號を運轉[illegible]に向ふ途中同市入船町四丁目一番地三叉路で前方より疾走して來た荷物自動車を避けんとして路傍の電柱に衝突し運轉手は[illegible]五〇番地[illegible]

各位の熱誠な懇電を深謝 平塚長官から來電

目下東京中の平塚長官は辭任を決意したことは既報の通りであるが之を機として今後一層全島統治の爲に盡瘁努力することとなり、六日長官代理小濱內務局長にあて平塚長官より改めて左の如く打電して來た

辭職聲明、永井拓務大臣及び新舊總督其の他各方面より此の際一致協力して臺灣統治に盡さる可き旨の熱望あり又各界關係者各位の熱誠なる御懇電も誠に御尤もにつき臺灣統治の爲に一層努力することに決意すると共に各方面よりの御懇電に對し深く感謝の意を表す

北投の舊陸軍用地を視察 中瀬知事が

臺北州が軍部と交換した北投の舊陸軍用地は一部を公園にあて、一部を住宅地として希望者に拂下げることとなつてゐるので中瀬臺北州知事は齋元內務部長、玉手地方課長、佐藤七星郡守、青森警務課長らと共に六日午後一時から北投に赴き舊陸軍用地の利用について實地檢分をなし更に草山に赴き州有地を視察し夕方歸北した

髪の爲め良き 日本香油 香りゆかしき 大阪 [illegible]

臺北市代表は全交通團と決定
都市對抗野球の 廿四日全高雄と試合

全國都市對抗野球爭覇戰の臺北代表チーム選定に就ては前報の如く臺北CB連盟よりピックアップして臺北市代表オール交通團とし、メンバーを左の如く決定發表したが、新顏は油井、川島、吉留の三君のみであるが來る二十四日圓山に於て行はれる南部代表オール高雄團との試合には必勝を期してこのメンバーで臨む筈

監督 渡邊大隆 主將 小椋三吉 副將 吉田國雄 マネヂャー 鈴木丕[illegible]
投手 渡邊大隆、鶴岡修三、山田朝二
捕手 田中傳、小椋三吉
內野手 中村保雄、河內道一、石川長馬、油井元男、永田登、三山幸一、川島保雄
外野手 吉田國雄、田子榮一、才木喜己、木多澤一、吉留辰巳、內山崇
團長 片山啓三

竹蜻蛉式飛行機海軍で採用
英米から買入れて

【東京四日發本社特電】我が海軍航空本部は今度英米兩國からオートジャイロ機を一臺づつ購入近く到着するので[illegible]組立日本獨特の研究に著手するが、成績がよければ軍用機として正式に採用する筈である、同機は一名竹蜻蛉式飛行機と稱し英國シエルバア會社製で前進用のプロペラの他更に垂直に昇降するためのプロペラを裝備してゐるので、離着陸に廣大な飛行場を必要としない、例へば小公園の空地、ビルデングの屋上、狹い軍艦の甲板でも離著陸自由であるから、上海市街戰の如き場合にもその性能を充分に發揮することができる、性能は大體次の如し 翼幅約三十四呎、高さ十呎、全長さ二十一呎、長さ二十二呎、[illegible]十一呎、五百五十磅、最高時速[illegible]、滑走距離三十碼、著陸距離は全然不要

長崎米領事館の放火犯人が自首
竊盜で起訴猶豫中の青年

【長崎六日發電通】五月九日長崎市大浦の米國領事館に放火し、建物の一部を燒きそのまま自轉車で逃走したと傳へられた犯人に付ては[illegible]必死の活動も效なく事件は殆ど

迷宮入り

を思はせてゐた所、去る三日朝放火したのは自分であると長崎署に自首し出た者があり、同署では大事を取り今日まで嚴秘裡に取調べを進めてゐたが、眞犯人なる事判明し本日その旨發表した、右は當市新大工町玩具商田中貞三(二)で曾て詐欺竊盜罪にて起訴猶豫の處分を受けた男で、放火の當日は[illegible]一罐を買求め風呂敷包を同建物の玄關先に投じ、燐寸で火を點けて之に

放火し

その際附近の車に飛乘んで逃走したもので、犯行の動機に就ては當時日支事件紛糾中で米國の態度が甚だ怪しからぬからやつたと言つてゐる

傷害犯二名を逮捕

臺北市內大安龍安坡六六一李金欽(二)同一三三番地呉則興(二)は五月二十七日第三派出所前に於て六張犂一二七陳港(二)(保正の息子)を蕃刀で斬り足部に三週間の治療を要する傷を負はして附近の山中に逃走した、南署防犯係では極力右二名の捜査に努めた結果六月六日午前十一時に至り漸く後者が山中より食糧品調達に下りて來たところを逮捕することを得た、加害の原因については目下取調べ中にて不明なるも加害者と被害者とは日頃から仲が惡かつたとのことである

相澤相良組が選手權を獲得
全島硬式庭球大會

全島硬式庭球ダブルス選手權大會は四日(土)五日(日)の二日間に亙つて公園コードで行はれた、二十二組の出場チームから勝ち殘つた鶴巣田邊組、相澤相良組、入澤山田組、竹ノ內村田組の四組に依つて五日午前九時から準決勝戰が行はれたが左の如きスコアで鶴巣組と相澤組が殘つた

田邊 鶴巣(鐵道) 六―一、六―〇、六―二 山入 澤田(國語)
相澤 相良(專賣) 六―三、六―一、六―四 竹ノ內 村田(鐵道)
[illegible]

引つづいて鶴巣組、相澤組の決勝戰は午前十一時半から開始された

△第一セット 鶴巣組は初めての組合はせで、コンビネーションが惡しく兩軍に第一セットを失す
△第二セット 相澤組五―一とリードしたが鶴巣頑張つて五―四と盛り返し五オールになると見えたが田邊のミスは惜しい所で
△第二セットも相澤組にゆづる
△第三セット 鶴巣大いに活躍し六―一〇で簡單にこのセットを得たが
△第四セット に入るや鶴巣、田[illegible]

かくして全島ダブルスの選手權は相澤相良組の手に歸した、時に午後一時

美人製造家 ノエル女史來朝
大根足も痣も心配無用

【東京特電六日發】フランスに於ける美容外科の第一人者たる醫學博士ノエル女史はフランス政府から派遣されて去る一月巴里出發、印度支那各地を廻つてこの程來朝、目下日光にあつて近く東京で美容外科に關する講演をなす筈である、同博士の語る所によれば、醜い鼻や痣を取去ることは至極容易の技で、大根足を取去つて美しくしたり、太つた腕から脂肪を抜いてすんなりさせることも下肢手術によつて可能であり、現に世界に於て六千名の婦人に手術を施して居る、自分の目的とするところは婦人の中でも職業婦人が容貌醜く見えないので失業するといふことを無くするやうにしたいといふのである、なほ同博士は世界の職業婦人の美容に對する十字軍といつた意氣で各國に巡遊してゐるものであると

最後の相撲大會
學生相撲選手歸北 七八兩日に亙つて

臺灣十二大學專門學校相撲選手團は中南部地方の相撲大會に出場、嘉義、臺中、高雄の相撲を終へ七日午前六時三十分臺北驛著列車にて歸北、七八の兩日臺北[illegible]に於ける相撲大會に臨むこととなつたが、愈々最後の取組からは本島學生相撲界の覇者[illegible]の強豪土野、木良、三松、陳內等の名選手も參加し精鋭の腕比べとなる筈で興味は盡きない、豫ての[illegible]も展開されてゐるから、鐵道部、總督府、其の他の團體も參加し

華々しく

本島に於ける相撲界の[illegible]

人氣を

[illegible]れるが、八日の大會に於ては四日間の相撲に於ける個人優勝者の優勝戰を行ひ優勝者には西澤市尹寄贈のトロフイーを授與することとなつた

七日の取組

七日(二日目)の取組は左の如くである

豐田(日大)―石(明大) 武田(實業)―小田(實業) 四部(明大)―末次(明大) [illegible]

日本刀爭奪二回戰
[illegible]

番刀爭奪二回戰
[illegible]

決勝五人拔
[illegible]

新營郡の街庄長會議

【新營電話】臺南州新營郡では九日午前九時より同郡役所會議室に於て第一回街庄長會議を開催するが同日附議事項は次の通りである

第一日
一、柴藩郡守の訓示
一、本年度街庄治費の調整向上を期すべき諸般の積極的方策を問ふ
一、[illegible]改良に關する件
一、第七件協議事項は
一、就學兒童增加に關する件外三件の指示事項

[illegible]來る十日及び十一日の[illegible]
一、昭和七年度[illegible]
二、[illegible]
三、[illegible]
四、[illegible]
五、各州廳よりの[illegible]事項

新營郡に漢法藥種商組合を創立

【新營電話】臺南州新營郡では管內漢法藥種商七十二名に對し業務知識の向上及び藥價の統一を圖るべく七日午前九時同郡役所會議室に於て同業組合創立總會を開催せしめることとなつた

興安分省長に凌陞氏を任命

【新京六日發電通】コロンバイル地方統治のため滿洲國政府はコロンバイルに興安分省長公署を新設し蒙古王凌陞を分省長に任命した

故戸敢曹長に敍勳の沙汰

全島一周飛行の途花蓮港の空に散華した故戸敢曹長に對し敍勳の沙汰があり勳八等白色桐葉章を授けられた

後藤司令官歸任

【馬公六日發本社特電】馬公要港部司令官後藤中將は[illegible]歸任した

過激な要求撤回
ヒツトラー派か

【伯林五日發聯合】國家社會黨首領ヒツトラーは總選擧後國家社會黨員數名を入閣に參加せしめることに決定して先に同志からパーペン內閣に對して要求した諸々の過激な數要項を撤回する事に同意したと傳へられ、今後ヒツトラー派の進出目覺ましきものあらんと豫想されてゐるが、本日內相フオンガイル男は記者との會見中[illegible]政治運動に對する禁止は廢止されるであらうと言明した、右聲明は今後の政局にヒツトラーを總指揮とする褐色シヤツ軍の修正された形成に依る大活躍を暗示するものと解釋されてゐる

ギリシャ內閣又もや變る

【アゼンス五日發電通】ヴェニゼロス內閣の後を受けて組閣したパパナスタシオ內閣は僅か一週間で總辭職したのでヴェニゼロス氏が本日再び組閣した

米復興金融會社の融資政策

【ワシントン五日發電通】フーヴァー大統領は復興金融會社重役と同社の融資政策金融關係に付き協議の結果左の如く意見一致した

一、復興金融會社の貸出限度を三十億弗に擴大
一、同社と工業財政委員會が協同し內國信用引受銀行を設立する法律案を制定すること
一、政府支出の大節約
一、非生産的、土木事業のための公債發行は嚴重に制限すること

海軍異動

【東京六日發電通】海軍省では六日左の異動を發表した

補第一遣外艦隊司令官 海軍少將 鹽澤幸一
補第三艦隊司令部附 海軍少將 坂野常善
補第一遣外艦隊司令官 第三艦隊司令部附 海軍少將 植松練磨
補上海海軍特別陸戰隊司令官 海軍大佐 杉坂悌二郎
[illegible]

全島害蟲主任打合會 十、十一の兩日

總督府では全島害蟲主任を招集し[illegible]

高雄の愛婦幹部蕃社視察

【高雄電話】愛國婦人會高雄州支部長野口知事夫人を始め幹部二十餘名は六日午前八時二十八分高雄驛發列車で屏東郡下サンチモン蕃社に赴き見るもの聞くもの皆珍らしき蕃族の生活を親しく見學、午後三時四十四分着高雄した

扶桑丸より(來航)

七日午前無事なる航海を續け居り、七日午後一時基隆著豫定、主なる船客は酒井松之助、西村武四郎の諸氏宮尾歩兵少佐他陸軍自動車學校射擊試驗隊一行、高野基隆炭礦專務、高根古川電氣社員其他(六日發)

嘉義郡の庄長會議

【嘉義電話】嘉義郡では來る十五日午前八時より同郡役所會議室に於て[illegible]庄長會議を開催するが當日の協議事項は次の通りである

一、自治訓練上特に留意施設しつつある事項並びに將來改善を要する事項如何
一、農村振興上特に計畫的に實行しつつある事項並に將來特に努力せんとする事項如何

特別廣告

日本語發聲の洋畫! 大フオクスが世界に誇る名篇
再生の港 十卷
主演 チヤールス・ファーレル ジャネット・ゲイナー孃
六月九日より公開 新世界

松竹超特作
鼠小僧次郎吉
主演 林長二郎
愈々明八日より上映
第2世界館

漢文 臺灣日日新報

衆議院豫算總會 小川氏質問政策及景氣

六日東京電。衆議院豫算總會第二日。六日午前十時二十五分開會。小川鄉太郎氏(民)。作財政經濟問題質問。
小川氏。首相施政方針演說。謂欲期國民生活安定。請問其具體的方法。
齋藤首相。自今欲調査研究而實行之。今未可以答辯。
小川氏。首相對於長島君之質問。謂欲考究從前內閣政策立案。調和而實行之。想此欲踏襲犬養內閣政策。及若槻內閣政策。結局如何。
齋藤首相。不拘踏襲何政策。此係舉國一致內閣。希各位協助而行之。
小川氏。首相答長島君質問時。會謂不拘政友會政策。而政友會產業五個年計畫。米專賣計畫等。將如何處置之。
齋藤首相。余不與長島君約束踏襲政策之事。
中島商相。後藤農相補足之。謂五個年計畫。及米專賣。將再調査。
小川氏。藏相於一月二十一日議會。言明財界恢復曙光。將出現。然今日豈非金不景氣乎。
高橋藏相。金再禁止。始見前途光明。若不再禁止。則弄如何設想也。
小川氏。藏相謂景氣恢復曙光既現。首相謂財界無容易恢復徵候。何者爲眞。
高橋藏相。金再禁止。故今日得以此程度了事也。
矢野庄太郎氏(民政)政友會於總選擧時。揭景氣回復。不景氣賊之標語。獲得三百三名。而今日不能防此慘憺不景氣。乃所以欺國民也。
高橋藏相。不能作此約束。
小川鄉太郎氏。藏相謂金再禁止。爲替降物價起。景氣可恢復。然事實豈非與界評細數字。若得恢復景氣。希於此與國民約束。
高橋藏相。理論如是。然爲替行情及物價。非人爲所得決定。不從豫約景氣。
小川氏。關稅加成三成五分。謂爲替安定於三十二弗。茲有使爲替安定之確信乎。
高橋藏相。安定之事。乃至今日數月間之事實。將來之事。不知如何。
小川氏。將來全無望。作法律乃極矛盾。爲替差損金不得支辦。倘非若不得施行。則將如何。
高橋藏相。爲替行情。非人爲所得左右。將來不能約束。凡事宜識極緊要。
小川氏。謂爲替自然放任。然提出資本逃避防止法之爲替行情。管理法律案。豈自由放任乎。
高橋藏相。資本逃避防止法。乃欲阻止資本流失。對於爲替影響。不過其間接結果而已。
前田房之助氏(民政)欲圖財政均衡。抑壓通貨膨脹。行爲替管理。使爲替行情安定。各國皆行之。豈無必要乎。
高橋藏相。何國以爲替安定爲政策目標乎。爲替管理。貿易管理。皆別有目的也。
小川氏更以爲替問題執拗駁之。然藏相答辯。不得要領。故就通貨膨脹政策問答。正午一日休憩。午後一時半再開。

施肇基氏 決定外交部長

六日南京電。據中國情報。國民政府新外交部長。將任命前駐英公使施肇基。基氏已發招電於倫敦。

調査團一行 安抵北平

五日北平電。調査團一行。五日午後九時抵北平。張學良列停車場迎接。與徐敦卿。顧維鈞氏等。在車中密談約十五分間。顧維鈞氏被多數歡迎員包擁。恰如凱旋將軍。意氣揚々。歸其自邸。調査團一行。入北平旅館。

滿洲事件次回 論功行賞 達七十餘名

六日東京電。滿洲事件之戰死戰沒者論功行賞。五月十八日第一回行賞。目下於陸軍省賞勳局審議之。因內閣更迭。其他理由。多少遲延。今月中旬。將正式發表第二回論功行賞。今回論功行賞光榮戰死者七十餘名。全部賜金鵄勳章。古賀聯隊長。包含於第三次武四次行賞。列車爆破死亡者。同時審理。將決也定與戰死者同樣辦理與否。

生絲現物 起三四十圓

六日橫濱電。政府滯貨生絲買上。生絲現物。起三四十圓。要格約四百六七十圓。

交通財政 兩部長辭職

六日上海電。月前郵政局罷業時。交通部長陳銘樞氏。頗受人諷刺。四日提出辭表。而財政部長宋子文氏。亦以靜養意味。暫就閑地。會對行政院長汪兆銘氏。提出辭表。政府極力慰留之。

新竹州警官 攻防演習

新竹州警務部。去五日午前零時起四時間。召集警務部。警察署。新竹。竹南。竹東各警察課警官百八十名。爲攻擊軍。以當山新竹郡警察課長爲中隊長。又中壢。桃園各警察課警官百五名。爲防備軍。由有田中壢郡警察課長。爲指揮官。崁谷警務部長對攻擊軍。告以據想昨夜淡水港有兵匪上陸。占領臺北。桃園。中壢。現一部隊。向新竹方面前進。又對防備軍。告以昨日蒞港有兵匪上陸。現蒞新竹。爲是兩軍各前進。非縱貫道路。行攻防演習。終于湖口演習地附近。開始猛烈攻防戰。畢由崁谷檢閱官。檢閱終畢。然後歸廳云。

第九師團凱旋金澤

六日金澤電。植田第九師團長以下司令部。六日午前八時二十二分。從上海凱旋金澤。是日金澤衛戍各隊將校、各界校青年團、在鄉軍人團等數萬人。堵列於驛頭並沿道。表歡迎之意。植田師團長。携松葉杖。從列車而降。少憩後午前十時。爲騎兵一個小隊儀仗兵護衛。驅自動車爲師團司令部。旋凱旋祝宴。乃入官舍。

凱旋列車爆破犯人 俄人四名逮捕 全部爲共產黨員

五日哈爾賓電。憲者爆破我凱旋列車之重大犯人俄國共產黨員東鐵職工包里朗(二三)外三名。潛伏於中國街。因憲兵努力。本日全部檢擧。右四名乃俄國共產黨。錚々者云。

警務局長 巡視蕃地日程

友部警務局長。按七日午前八時四十六分發臺北驛。互八日間照左記日程。初巡視蕃地。有石川理蕃課長。神田專屬隨行。七日宿于工湯。八日宿朱基群。九日宿角板山。十日宿馬里公。十一日宿霧社。十二日宿埔里。十三日宿臺中。十四日歸北。

臺南市膨脹 改東門諸舊名

既報臺南市街。最近膨脹于東門及桶盤棧。經理方面。此等地名。皆舊名稱。新之當局。付諮問于市協議會員及常置員會。決定設改正町名委員會。現準備中。大體劃定五線路付新町名。然現尚無適當名稱。又該名稱改正經費歸國庫負擔。至認可。諒要相當日數云。

中州早米 百廿四萬餘石 蓬萊米增產

臺中州下本年一期稻作面積。有八萬七千五百九十三甲。其內蓬萊種有四萬三千三百二十甲。在來種三萬二千九百九十一甲。丸糯一千百十三甲。長糯一千三百七十一甲。陸稻二千七百九十八甲。按收接百二十四萬三千百四十一石。其中蓬萊種按五十二萬八千百三石。在來種五十六萬四千三百六十一石。丸糯一萬一千三百六十一石。長糯一萬六千九百九十八石。陸稻一萬九千六百三十六石。比前年同期。增收十萬二千八百八十二石。據種別。卽搭蓬萊種面積增加。多收前年十七萬八千四十八十八石。而在來種。反減收八萬二千二百六十四石。而丸糯及長糯。並陸稻。有少增收。又前記蓬萊米。若全部配往內地。卽同州下消費米不足。約十萬餘石云。

製絲家銀行家 許負擔多額損失 農相官邸協議決定

六日東京電。後藤農相。在其官邸。與兒玉正金頭取、牧野中央蠶絲會頭。藤村義朗男。今井五介氏等。協議損失額負擔分配之事。午後七時懇談結果。製絲家。融資銀行。承認負擔善後處理法案所規定之額製絲家三千五百萬圓。銀行三百六十五萬圓以利子上之損失。八時半後藤農相。兒玉正金頭取。復徵得協諾。兒玉頭取。六日午前。邀融資銀行代表參集。報告至於買上經緯。求銀行承認負擔增加。

蠶糸業應急對策 農林省方針

六日東京電。今後蠶絲業應急對策。農林省方針如左。
一、針於春蠶。獎勵乾繭、管。取獎勵金交附方針。
二、對於夏秋蠶。整理桑園。獎勵生產制限。取獎勵金或補償金交附方針。
三、製絲業統制。
四、國乾繭倉庫擴張。

時評

○生絲買上法案等。欲救立案。可見農村之救濟。具有緊急之重大性。
○農村救濟運動。帝國農會歎起。救濟農村。卽所以救濟全國。然十分得以貫徹目的。
○顧維鈞氏之論擧國一致護國。此點誠是。但不知一味爲黨爲私。爲地盤之軍閥政客。肯聽從其言。一先舉一致之實與否。
○臺灣總督任期制定問題。誰不同感。惟須超越政黨政派。及背後蠢動行若政能斷然排斥拒絕。所謂利權屋者。
○殺人的不景氣。日益深刻。而利權屋尚思奪取利權。一人有利。多數民衆不利時。則思想自然惡化。
○海軍機無事飛來。又復一路飛返。壯哉此行。足以益促進島民公界思想。

李學樵氏墨竹(涼意)

稻江城隍祭典期近 各團活躍地方亦多欲參加

大稻埕年中唯一行事之霞海城隍大祭典。爲期逼近餘日無幾。市中商人。爲不景氣挽回策。與聯合大賣出。而日光展覽會。亦乘機移開於稻市。一面本島人音樂團。若共樂軒。靈安社。德樂軒。皆各唔中活躍。現正鳴人代研究燦行詩意閣。及其他帶蹈小閣。期博好評。其他昔時地方音樂團參加。及諸意匠等。務期花樣翻新。爲是。市內馬匹。牛車。概爲其預先約租。只爲燦行之用。一面若共陸。淡水覽他附近音樂團。亦關多欲自發的來北參加。祭典委員等。現正極力鼓舞。不景氣之今日。或得頹此挽回幾分。又本年市內商人。多欲以假裝行列。及種々廣告方法參加云。

新竹市營 街燈整理

新竹市。現以市之經費。爲照明市內。點十五瓦特四百二十九。四十瓦特二十八。六十瓦特十六。百瓦特十三。計四百八十六箇電燈。然由市全體觀之。無必要之處。點者亦不少。此次詳爲調査。同時十五瓦特。增大爲四十瓦特。使全市光明。不日實行云。

桃園農會支會 磋商畜產

新竹州農會桃園支會。訂七八兩日。召集桃園郡下街庄產業技術員。併養豚者等。假桃園公會堂。由今村州技手列席。開畜產事務磋商會。兩日議案錄左。
▲七日一、關于種豚購入補助之件。二、肉豚搬出對于街庄役場所謂證明之件。三、豚疫豫防之件。
▲八日一、種豚及肉豚飼育技之件。二、豚舍及種豚舍建設獎勵之件。三、養豚指導之件。四、養豚台帳整理。

督府首腦更迭問題 實行委員本於決議 向阿部軍司令官陳情

臺北市民大會。實行委員本於去四日夜之決議。於六日午前十時。往軍司令部。訪問阿部臺灣軍司令官。對於督府首腦部之頻々更迭。於軍部。直接間接有關係。故爲參考。有所陳情。至同五十分告退。實行委員一遂。主由裳和委員長。述陳情理由。鼓安田。中辻其他委員補足之。對此陳情。阿部軍司令官。大體滿足意見如左趣旨十分諒解。唯軍人就行政上問題。論議宜避。故自己亦不得問此之事。然督府首腦部。若如斯更迭。臺灣住民苦痛。此原則論自可得言。吾人在此地。亦爲被統治民之一人。因其統治。受官界之不安等所苦。故原則的。有若斯之希望。自可得透。又余在個人。亦會透此希望。南遞相亦有信言入閣出於不得已。但就臺灣統治之圓滑。欲十分致力。要之。因各位之盡力。不安一去。在自己亦喜悅云。

群芳歌女團 爲求旅費 奏曲博得好評

既報由上海流落來臺之群芳歌女團一行。其後經人周旋。自去五日起四日間每夜在永樂座。登臺奏曲初夜金愛媛之珠簾寨。梁紅玉之玉堂春。韓東珍之四郎探母。范冠群之賀合箭殺。王阿七之法門寺。洪秀英之戲三起解。梁三媛之捉放曹。范冠群之武昭關等。珠喉清脆。娓々動聽。每一曲唱罷。臺下喝采之聲。不絕於耳。照此成績。該團或能得旅費歸去。庶不致飄泊異邦。日暮途窮云。

鳳山豐收 每甲增三四成

鳳山地方。蓬萊米。本年豐收。每甲收穫蓬萊。逮二萬斤。米平均九千斤以上。較之常年。六七千斤約增收三四成。又昨今新竹農夫。多往刈稻。往年農夫十二名。約刈稻一甲。然本年。若非使用十五六名。殊難刈盡云。

臺銀十圓劵僞造團 詐取金五百餘圓 僅購墨汁餘皆費消酒色

既報臺北市宮前町人。王子元。在海山郡三峽庄深山。密造臺銀十圓券。發賣于日新町貸席數。逐遊中被北署拘往取調。而王在日新町。與川對僞造團所取金額以上。爲是當局壞疑該金出處。更再嚴究結局自白爲僞造團技師時。對七星郡士林庄社子。陳新啟。年三十二。同庄郭萬竄。年三十。外一名。詔已不論何紙幣。亦能製造。誘彼等出資購買機械。及原料品。陳等提出五百餘圓交王。而王僅購入墨汁其他二、三圓。餘皆費消于酒色也。

嘉市留學生自殺 釀成四派涉訴續聞 市民不平投書司法係

既報嘉義市莊樹氏。爲孫娘故。三派涉訟一節。聞內容頗複雜。先是元町六丁目三一番地。莊樹氏。年過知命。妻葉氏剛。年五十四。素以製造農具爲生。四子金川。年二十三大昨年負笈東京。入私立日本醫大。與同地留學女生。崁城人英子。自由戀愛。昨年夏休歸臺。復與北門町北記藥行李川氏長女。李氏千有染。千年二十二。開校前。同赴內地未幾懷孕。因父母之命。歸嘉合卺。翌日。金川再往東京。李府受金川來信託其保護。故輙命女歸。莊樹次女。莊氏罕。年十九。現爲郵局交換手。欲與女伴。同遊稻江。向千借取珠頸鍊一串。及歸。千已回母家。因託其母葉氏剛保管。四月二十四日金川以毒瓦斯自殺。喪而畢。千又歸母家。翌日。忽有元某首巡扉員黃琴。向莊樹夫婦。索討珠鍊。及李府貸金四百圓。莊翁未審其詳。若其珠鍊。非千本人。不得交還。黃卽[illegible]

野醫院樓上一等。非初以貪故。間私立一等。頗有難色。言何不入嘉義病院三等。其後葉氏剛。卽與長女鄰莊氏知母。同赴醫院。輪流看護。院中見黃恆與千密語。黃葉具籍之狀。知母惡之。一日夜間。黃復至。知母坐於門首。不令黃入。千會意。出與黃語。知母以病人爲辭。阻之非聽。因黃竟以夜半而來。如有急事。何不公表。黃怒滿口嚷黃。黃打知母。黃乃令千。向司法係。告訴莊氏罕。返還珠鍊。司法取調後。命同歸莊家。向罕索取。千以人力車先至。見罕未歸。復往司法。誣罕已逃。罕遂被拘留半日。莊乃以黃珠練。訴司法保管。現知母訴黃恐喝。一方面黃訴誣告。李府亦託眞田辯護士。訴樹欲返四百圓。現俱在案未決。日前有市民不平者投書司法係。謂黃嗜中棄動。幾與李氏千締婚。至於金川自殺。原因未明。現由內地警察。取調與金川同宿舍之郡下某氏留學生。亦中毒瓦斯。日下危篤。金川自殺。亦謂其自由戀愛之中毒云。

竹東自動車 撞傷幼童

竹東庄貨切自動車業之大新公司。運轉手范興隆。去二日下午二時半。載客二名。駛至同庄長春醫院前路上。撞倒竹東庄上公館人黃連貴之孫阿秋。年九。阿秋之大腿部。頭部兩肩等處。皆受傷頗重。現在公醫處治療中。

姦賭兩案送院

新竹郡紅毛庄員山人何仁光之妻。黃氏娘妹。年十七。素與湖口庄番子湖徐阿才有染。去二月二十夜六時。在於員山何家宅後竹園內。被其夫撞見。當場捕住。並提出姦通告訴經被拘審自供。六月一日由新竹郡。添付一角文書送交新竹支部法院究辦。又竹東郡芎林庄下山。姜瑞日外十四名。日前在新埔庄聚賭。被派分室檢擧右十五名中。大半屬賭博常習犯。經已押至新竹郡嚴審自供。三日移送檢察。

貨物自動車 撞衝石崖 二苦力負傷

臺北市北門町七番地非下啓一所有貨物自動車。運轉手川井正義。去五日午後二時半。操縱至基隆郡七堵庄六堵四百八番地前縱貫道路疾走中。爲避牛車。誤衝及鐵道線路石崖。自動車大破。搭乘苦力簡科外一名負傷云。

淡水清水祖師繞境 特製旗金牌賞音樂團 乘合車運轉至夜十二時

淡水人士。照年例擬於來九日。卽古曆五月六日。奉迎清水祖師繞境。聞本年值巡。爲該地保正施祖擡。陳金木。黃維周三氏現正極力鼓吹。新高乘合自動車部。及淡水驛前作〻圖。各製有優勝旗三旒。而施祖擡。汪同二氏。亦特製金牌三面。欲賞與是日參加音樂團中之拔萃者。一面新高乘合自動車。爲圖觀客利便。同日特運轉至夜間十二時。屆時應有一番熱鬧也。

失金被責 懸梁自經

基隆郡瑞芳庄九份一七陳王氏勉。本年十八。去五日午後四時半。于家懸梁自殺。原因爲存金六圓中。失去一圓。被母叱責。又因前夜小兒在屋外獨遊。受父呵責。遂起厭世自殺云。

瑞芳

巡視炭礦

基隆安認院新郡守。訂七日巡視基隆炭礦會社瑞芳一坑々場。該坑場探炭法。專用最新機械採掘。其設備。不讓於內地三池及三井炭礦。云若有餘裕時間。欲巡視坑內採掘實況也。

十日投票

如既報瑞芳一保々正新選之件。因當局欲期公平選擧。訂來十日午前八時。該保々甲民。須携帶戶主印章。出頭於瑞芳派出所投票公選。

購買渡船

去四日。在瑞芳派出所保甲會議。欲期交通安全之件。議長林孫榮氏提出瑞芳渡船購買。現該船腐朽危險。合議向庄役場。請購入新船云。

陸上機過

內臺飛行大演習陸上機。于去四日午後四時五分。三機雁行。飛過瑞芳上空。向臺北而去。

簡易保險

瑞芳局區內取扱簡易保險數。現達四百左右。自去月來。自發的申込者甚多。其原因爲去月林呂氏招治死亡時。其遺族得領四百四十四餘金所致。其中族子安人某。苦力爲業。單身獨一人。亦申込保險。當局論若死亡者。側收積不知何人。亦一問題云。

新安遶境

客月四日瑞芳庄柑子湖奎部落民。迎臺北府城隍到瑞芳。並該地請佛。由瑞芳瑞義社音樂團先導遶境。各戶俱備香花燈果。表歡迎之意。

西螺

講演驅蟲

西螺街。去二日兩日間。在公會堂。有郡詳田技手及街產業技手。對諸柑橘園主。說明害蟲驅除。並藥品製造方法。當街區域小柑萬餘株。凸柑八千餘株。本年結實頗豐云。

粟乾燥場

西螺街役場。近擬創設乾燥場。由總督府作田技師指導。其乾燥場燃料。係川無煙炭末。混合石灰粉和偐米湯作成。每粒八斤。賓夜只用四個。可乾燥粟千五百斤。晝夜四次。得五千餘斤。炭灰粉每粒約十錢左右。又當街廖大和氏之製米工場。先建築一棟乾燥場。亦將完成云。

厦門

人心安靜

厦門市自漳碼龍岩各處。共匪發生以來。避難者紛至。據某方面消息。謂共匪分子。潛入厦門。以圖外攻內應。海軍司令部。有鑒及此。傳令公安局。及各警署。施行水陸戒嚴。以防萬一。日來該地共匪退去。避難者先後歸家。一般人心。殆分安靜。當局亦認爲前途無慮。遂於去一日水上戒嚴。改爲夜間。而陸上在來午後八時起。今改爲同十一時起。以便交通云。

美艦失火

去一日上午十一時。駐泊厦門。鼓浪嶼後之美國巡艦。突然失火。米護撲滅閒該艦水兵撲火。負傷五名。死者一名。其肇火原因。係存貯電油處不愼云。

發生惡疫

厦門市最近發生吐瀉疫。公安局謝於防疫設備。卽日派員實行取締。倘有匿報卽行處罰。並於海港檢疫所。地方醫院。設立免費防疫注射。自去一日開始。過有醫生謝爲萬國。卽將患者。立刻昇往傳染醫院治療。並將其住宅。以及鄰家施行注射云。

張學良購新飛機

北平來訊。康登將軍張漢卿。近由美國新購飛機二架。運抵香港。張並派美顧問往香港辦理手續。於上月二十四日飛抵故都。該機保福特百二十三號形式與張前購之福特機相同。設備完全。上有無線電。飛行時可以收發電信。中設九座。各附皮帶。以備震動時動身之用。駕駛員爲美人那登。由美聘來。新金極大。據機師云。該機價値六萬美金。每小時可行二百六十英里也。

廣告
[illegible]
中華民國二十年五月二十八日

[illegible]談

蔣夫婦築避暑亭

南京消息。蔣介石。特派鈕永建。負責籌備。興築洛陽名勝八卦亭。爲行都避暑所。並由宋美齡私人出資五萬元。補助備作購料之用。現由香港電請著名丹麥工程司來洛規劃。

詩壇

金山途上　萱南　西川鐵
盤旋狹軌入雲中。淺處洞門生冷風。窣地出山臨碧海。白帆數點水連空。
金山
金山溫湯勝蹟存。浴餘街畫月臨軒。古祠夜夜燈如市。巷客成群鐘鼓喧。
石門
北望崔嵬水接天。新晴風穩疊崗連。挺空屹立石門外。疑是擎天柱際懸。
淡水訪友
歌門亦好避炎威。倒屣相迎約不違。琵尾江深碧波漲。觀音山峻白雲飛。舉杯閒話平生事。鼓句偶思造化機。日午凉風皮延樹。倚欄興望欲忘歸。

飛鷹老牌煉乳
煉乳之王
ミルク
ウシ
莫購劣貨
美國出品
各處均有出售